

Comune di Jesi

**RELAZIONE TECNICA
AL CONTO DI BILANCIO**

2013

Comune di Jesi
Relazione tecnica al conto di bilancio 2013

INDICE DEGLI ARGOMENTI TRATTATI

Conto del bilancio e conto del patrimonio 2013

Introduzione all'analisi dei dati di bilancio	4
Considerazioni di carattere generale	6
Risultato di amministrazione	7
Risultato di amministrazione nel quinquennio	8
Risultato gestione di competenza	10
Gestione di competenza nel quinquennio	11
Gestione dei residui nel quinquennio	13
Conto del patrimonio	15
Conto del patrimonio nel biennio	16

Gestione della competenza 2013

Bilancio suddiviso nelle componenti	18
Il bilancio corrente	20
Il bilancio investimenti	23
Movimenti di fondi	26
Servizi per conto di terzi	27

Indicatori finanziari 2013

Contenuto degli indicatori	28
01. Grado di autonomia finanziaria	36
02. Grado di autonomia tributaria	37
03. Grado di dipendenza erariale	38
04. Incidenza delle entrate tributarie sulle entrate proprie	39
05. Incidenza delle entrate extratributarie sulle entrate proprie	40
06. Pressione delle entrate proprie pro capite	41
07. Pressione finanziaria pro capite	42
08. Pressione tributaria pro capite	43
09. Trasferimenti erariali pro capite	44
10. Trasferimenti regionali pro capite	45
11. Grado di rigidità strutturale	46
12. Grado di rigidità per costo personale	47
13. Grado di rigidità per indebitamento	48
14. Incidenza indebitamento totale su entrate correnti	49
15. Rigidità strutturale pro capite	50
16. Costo del personale pro capite	51
17. Indebitamento pro capite	52
18. Incidenza del costo personale sulla spesa corrente	53
19. Costo medio del personale	54
20. Propensione all'investimento	55
21. Investimenti pro capite	56
22. Abitanti per dipendente	57
23. Risorse gestite per dipendente	58
24. Finanziamento spesa corrente finanziata con contributi	59
25. Finanziamento degli investimenti con contributi	60
26. Trasferimenti correnti pro capite	61
27. Trasferimenti in conto capitale pro capite	62

Andamento delle entrate nel quinquennio 2009 - 2013

Riepilogo entrate per titoli	63
Le entrate tributarie	65
I trasferimenti correnti	68
Le entrate extratributarie	72
Le alienazioni di beni ed i trasferimenti di capitale	74
Le accensioni di prestiti	76

Andamento delle uscite nel quinquennio 2009 - 2013

Riepilogo uscite per titoli	78
Le spese correnti	80
Le spese in conto capitale	82
Il rimborso di prestiti	84

Principali scelte di gestione 2013

Il costo e la dinamica del personale	86
Il livello di indebitamento	88
L'avanzo o il disavanzo applicato	92

Servizi erogati nel 2013

Considerazioni generali	95
I servizi a carattere istituzionale	97
Servizi a domanda individuale	98
Servizi a domanda individuale - Andamento nel quinquennio 2009 - 2013	102
Servizi a carattere produttivo	105

Commenti Finali

Commenti Finali	110
-----------------	-----

Conto del bilancio e conto del patrimonio

Introduzione all'analisi dei dati di consuntivo

Ogni organizzazione economica individua i propri obiettivi primari, pianifica il reperimento delle risorse necessarie e destina i mezzi disponibili per realizzare quanto programmato. Il comune, in quanto azienda erogatrice di servizi a beneficio della collettività, non fa eccezione a questa regola. La programmazione iniziale degli interventi, decisa con l'approvazione del bilancio di previsione, indica le finalità dell'amministrazione, il grado di priorità nelle scelte, precisa l'entità delle risorse da movimentare ed infine specifica la destinazione delle stesse al finanziamento di spese correnti o degli interventi in conto capitale.

L'approvazione del rendiconto, e con essa la stesura ufficiale del conto di bilancio e del conto del patrimonio, diventa il momento più adatto per verificare quanto, di tutto questo, è stato poi effettivamente realizzato. Questa analisi, pertanto, viene orientata in una direzione ben precisa, che tende a misurare la capacità tecnica, o quanto meno la possibilità economica e finanziaria, di tradurre gli obiettivi inizialmente ipotizzati in risultati effettivamente conseguiti. È in questa occasione che il consiglio, la giunta e i responsabili dei servizi, verificano i risultati complessivamente ottenuti dall'organizzazione comunale. Partendo proprio da queste considerazioni, l'ordinamento finanziario e contabile prevede che "il conto del bilancio dimostra i risultati finali della gestione autorizzatoria contenuta nel bilancio annuale rispetto alle previsioni (..)" (D.Lgs.267/2000, art.228/1).

Mentre nel corso dell'esercizio le scelte operate da ogni amministrazione tendono ad interessare solo singoli aspetti della complessa attività del comune, in occasione dell'approvazione del bilancio di previsione, prima, e del rendiconto di fine gestione, poi, la discussione si estende fino a ricomprendere valutazioni di natura e contenuto più generale. Non è più il singolo elemento che conta ma il risultato complessivamente ottenuto nell'anno finanziario appena concluso.

Il legislatore, molto sensibile a queste esigenze, ha introdotto l'obbligo di accludere ai conti finanziari ed economici di fine esercizio, che continuano a mantenere una connotazione prevalentemente numerica, anche un documento ufficiale dal contenuto prettamente espositivo. Ne consegue che "al rendiconto è allegata una relazione illustrativa della giunta che esprime le valutazioni di efficacia dell'azione condotta sulla base dei risultati conseguiti in rapporto ai programmi ed ai costi sostenuti" (D.Lgs.267/00, art.151/6).

Questa Relazione al conto del bilancio, pertanto, si propone di esporre i dati più significativi dell'attività dell'ente

riportando sia le risultanze finali di questo esercizio che l'andamento dei dati finanziari registrato nell'ultimo quinquennio. Allo stesso tempo, l'analisi simultanea dei principali fattori di rigidità del bilancio (costo del personale ed indebitamento) e del risultato conseguito nella attività indirizzate verso la collettività (servizi istituzionali, a domanda individuale e di carattere economico) consente di esprimere talune efficaci valutazioni sui "risultati conseguiti in rapporto ai programmi ed ai costi sostenuti".

Con tali premesse, l'analisi proposta si svilupperà in successivi passi per seguire una logica espositiva che andrà ad interessare, in sequenza:

- I risultati registrati nel Conto del bilancio e Conto del patrimonio, mettendo in luce l'avanzo o il disavanzo conseguito (competenza e residui) e l'andamento della gestione economico/patrimoniale (variazione del patrimonio);
- I dati che si riferiscono alla sola Gestione della competenza, soffermando l'attenzione sui risultati conseguiti dalla gestione corrente, dagli investimenti, dai movimenti di fondi e dai servizi per conto di terzi;
- L'esposizione di un sistema articolato di Indicatori finanziari, ottenuto dal rapporto di dati esclusivamente finanziari, o dal rapporto tra dati finanziari e valori demografici;
- L'analisi dell'Andamento delle entrate nel quinquennio, raggruppate a livello di categoria;
- L'analisi dell'Andamento delle uscite nel quinquennio, raggruppate a livello di funzione;
- I riflessi prodotti sugli equilibri di bilancio da alcune delle Principali scelte di gestione, come la dinamica del personale, il livello di indebitamento e l'applicazione dell'avanzo o il ripiano dell'eventuale disavanzo;
- Il bilancio dei Servizi erogati dal comune, sotto forma di servizi a domanda individuale, istituzionali, o produttivi.

La notevole mole di informazioni contenute in questo documento, ma soprattutto la semplicità nell'esposizione degli argomenti trattati, aiuterà gli amministratori, i responsabili dei servizi e in generale tutti i cittadini, a comprendere le complesse dinamiche finanziarie che regolano le scelte operative del comune, e questo sia nel versante delle entrate che in quello delle uscite.

La Relazione tecnica al conto di bilancio, infatti, è lo strumento ideale per rileggere in chiave comprensibile il contesto tecnico/finanziario all'interno del quale viene promossa e poi si sviluppa l'attività dell'ente, sempre rivolta a soddisfare le legittime aspettative dell'intera collettività, come quelle del singolo cittadino/utente. La richiesta di maggiori risorse operata direttamente in ambito territoriale, che è anche il frutto di un aumentato grado di indipendenza finanziaria del comune, comporta il dovere morale per l'Amministrazione di accrescere il grado di trasparenza nella lettura dei fatti di gestione. Ed il rendiconto finale di esercizio, è proprio il momento adatto per sviluppare questo tipo di analisi.

Conto del bilancio e conto del patrimonio

Considerazioni di carattere generale

Il complesso e articolato processo di amministrazione, proprio di un moderno ente locale, si compone di continui interventi connessi con l'adozione di scelte mirate e con la successiva messa in atto di comportamenti ritenuti idonei a raggiungere i fini prestabiliti. Amministrare una realtà locale, infatti, significa gestire tutte le risorse umane, finanziarie e tecnologiche a disposizione, per raggiungere prefissati obiettivi di natura politica e sociale.

La gestione di questi mezzi è preceduta dalla fase in cui si individuano le scelte programmatiche, dato che sono proprio queste le decisioni che dirigeranno l'attività dell'ente nel successivo esercizio. Competente ad adottare gli indirizzi di carattere generale, approvando nello stesso momento la distribuzione delle corrispondenti risorse, è il massimo organismo di partecipazione politica dell'ente, e cioè il Consiglio comunale, i cui membri sono eletti direttamente dai cittadini. La programmazione di tipo politico, infatti, precede quella ad indirizzo operativo che è delegata, per quanto riguarda l'individuazione delle direttive operative, alla Giunta comunale, mentre l'attività concreta di gestione è di stretta competenza dell'apparato tecnico.

È proprio per garantire la necessaria coerenza delle direttive operative con la programmazione generale di tipo politico che "il consiglio è l'organo di indirizzo e di controllo politico e amministrativo. Il consiglio ha competenza limitatamente ai seguenti atti fondamentali: statuti dell'ente e delle aziende speciali (...), programmi, relazioni previsionali e programmatiche, piani finanziari, programmi triennali e elenco annuale dei lavori pubblici, bilanci annuali e pluriennali (...)" (D.Lgs.267/00, art.42/1-2).

Per esercitare in pieno le prerogative connesse con la pianificazione dell'attività dell'ente, la fase di programmazione è collocata in un preciso momento temporale che precede l'inizio dell'esercizio, ed è per questo motivo che "gli enti locali deliberano entro il 31 dicembre il bilancio di previsione per l'anno successivo" (D.Lgs.267/00, art.151/1). Una volta superato questo importante adempimento, tutto si trasferisce alla gestione quotidiana delle risorse di parte corrente e investimento, il cui esito finale - e cioè la verifica sul raggiungimento degli obiettivi stabiliti ad inizio esercizio - viene misurato e poi valutato ad esercizio terminato. Anche le conclusioni di natura prettamente finanziaria si delineano solo a rendiconto, quando il bilancio del comune potrà mostrare un risultato di amministrazione che sarà in attivo (Avanzo) o in passivo (Disavanzo).

Partendo da questa premessa, l'avanzo o il disavanzo rilevato a fine esercizio è composto dai risultati rispettivamente conseguiti dalla gestione della competenza e da quella dei residui. Le origini e le caratteristiche di questi saldi contabili sono diverse. Il risultato della gestione di competenza (parte corrente ed investimenti), ad esempio, fornisce un ottimo parametro per valutare la capacità dell'ente di utilizzare le risorse che si sono rese disponibili nel corso dell'esercizio (accertamenti). Il risultato della gestione dei residui, invece, offre utili informazioni sull'esito delle registrazioni contabili effettuate in anni precedenti, il cui esito finale era stato però rinviato agli esercizi successivi (residui attivi e passivi da riportare). Gli spunti riflessivi che si possono trarre dall'analisi dei dati finanziari sono molti.

I successivi capitoli, tramite l'analisi del quadro riassuntivo della gestione finanziaria, metteranno in evidenza il risultato di amministrazione rispettivamente prodotto dalla gestione della competenza e da quella dei residui (avanzo, disavanzo, pareggio), fornendo quindi una visione molto sintetica dei saldi finali del conto del bilancio (rendiconto dell'attività finanziaria). L'analisi prenderà poi in considerazione i risultati conseguiti a livello patrimoniale, dando quindi una seconda chiave di lettura di quanto si è verificato nel corso dell'esercizio. Si tratterà, in altri termini, di porre l'attenzione sui riflessi che l'attività finanziaria ha avuto nel campo dell'accumulo della ricchezza comunale, sotto forma di variazione nella consistenza dell'attivo e del passivo patrimoniale (rendiconto dell'attività economico/patrimoniale).

L'accostamento tra le due diverse angolature, quella classica finanziaria e quella di origine patrimoniale, permette al lettore di disporre di un quadro di riferimento sufficientemente valido sul grado di efficienza ed efficacia dell'azione esercitata dal comune, analizzata non solo nell'arco di un unico esercizio ma talvolta estesa ad un intervallo di tempo decisamente più ampio, di durata quinquennale.

Conto del bilancio e conto del patrimonio

Risultato di amministrazione

Il risultato di amministrazione complessivo (colonna "Totale") riportato in fondo alla tabella (riga "Composizione del risultato") è il dato che mostra, in estrema sintesi, l'esito finanziario dell'esercizio che si è chiuso. Il dato contabile può mostrare un avanzo (+) o riportare, in alternativa, un disavanzo (-). Si tratta, come affermazione di principio e senza addentrarsi negli aspetti prettamente tecnici dei diversi concetti di "competenza" attribuiti alle due contabilità, dell'equivalente pubblico di quello che nel privato è il risultato del bilancio annuale, che può terminare infatti in utile (+) o perdita (-).

Ritornando al contenuto della tabella, il risultato di amministrazione è stato ottenuto dal simultaneo concorso della gestione di competenza e da quella dei residui, a cui corrispondono due distinte colonne del prospetto. Il fondo finale di cassa (31/12) è ottenuto sommando la giacenza iniziale (1/1) con le riscossioni che si sono verificate nell'esercizio, e sottraendo poi i pagamenti effettuati nel medesimo intervallo di tempo. Queste operazioni comprendono i movimenti di denaro che hanno impiegato le risorse proprie di questo anno finanziario (riscossioni e pagamenti in C/competenza), come pure le operazioni che hanno invece utilizzato anche le rimanenze di esercizi precedenti (riscossioni e pagamenti in C/residui).

Come conseguenza di quanto appena detto, anche l'avanzo o il disavanzo riportato nell'ultima riga (colonna "Totale") è composto da due distinte componenti, e precisamente il risultato della gestione dei residui (colonna "Residui") e il risultato della gestione di competenza (colonna "Competenza"). Un esito finale positivo (avanzo) della gestione di competenza sta ad indicare che il comune ha accertato, durante l'anno preso in esame, un volume di entrate superiore all'ammontare complessivo delle spese impegnate. Si è pertanto prodotto un risparmio. Un risultato di segno opposto (disavanzo) indica invece che l'ente ha dovuto impegnare nel corso dell'esercizio una quantità di risorse superiore alle disponibilità esistenti. In questo secondo caso, se il risultato di amministrazione globale risulta comunque positivo (colonna "Totale"), questo sta ad indicare che l'Amministrazione ha dovuto utilizzare nel corso dell'esercizio anche risorse che erano il frutto di economie di precedenti esercizi.

Risultato di amministrazione (Rendiconto 2013)	Movimenti 2013		Totale	
	Residui	Competenza		
Fondo di cassa iniziale	(+)	5.768.969,24	-	5.768.969,24
Riscossioni	(+)	9.990.713,67	31.932.043,05	41.922.756,72
Pagamenti	(-)	13.661.389,91	30.508.091,89	44.169.481,80
Fondo di cassa finale		2.098.293,00	1.423.951,16	3.522.244,16
Residui attivi	(+)	12.576.441,89	10.583.335,56	23.159.777,45
Residui passivi	(-)	14.742.971,04	11.793.110,96	26.536.082,00
Risultato contabile		-68.236,15	214.175,76	145.939,61
Avanzo /disavanzo esercizio precedente applicato	(+/-)	0,00	0,00	
Composizione del risultato (residui e competenza)		-68.236,15	214.175,76	

Conto del bilancio e conto del patrimonio Risultato di amministrazione nel quinquennio

La tabella riportata nella pagina mostra l'andamento del risultato di amministrazione conseguito dal comune nell'ultimo quinquennio. Questo dato globale, che fa pertanto riferimento sia alla gestione di competenza che a quella dei residui, può indicare, in ciascuno degli anni che compongono l'intervallo di tempo considerato (colonne), sia un avanzo (+) che un disavanzo (-)

La visione simultanea di un arco temporale così vasto permette di ottenere, anche in forma induttiva, alcune informazioni di carattere generale sullo stato delle finanze del comune. Queste notizie, seppure molto utili in fase di primo approccio al problema, sono insufficienti per individuare quali sono stati i diversi fattori che hanno contribuito a produrre il saldo finale.

Un risultato positivo conseguito in un esercizio, infatti, potrebbe derivare dalla somma di un disavanzo della gestione di competenza e di un avanzo della gestione dei residui. In altri termini, anche se il risultato numerico è identico, non è la stessa cosa avere finanziato le spese dell'esercizio con le risorse reperite in quello specifico anno, e l'aver raggiunto il medesimo risultato impiegando però anche le economie maturate in anni precedenti. Nel primo caso, il fabbisogno di spesa è stato fronteggiato con i mezzi dell'esercizio (avanzo della gestione di competenza) mentre nel secondo si è dovuto dare fondo alle riserve accumulate in anni precedenti (disavanzo della gestione di competenza neutralizzato dall'avanzo prodotto della gestione dei residui).

A parità di risultato quindi, due circostanze così diverse spostano il giudizio sulla gestione in direzioni diametralmente opposte, con la conseguenza che l'analisi dovrà pertanto interessare anche le singole componenti del risultato finale: la gestione dei residui e quella della competenza. Questo tipo di notizie non sono però ancora rilevabili con la semplice osservazione del successivo prospetto ma diventeranno invece disponibili con l'analisi sviluppata nelle tabelle seguenti, dove saranno analizzate separatamente la gestione dei residui e quella della competenza.

Il presente quadro può invece diventare un indicatore attendibile sullo stato di salute generale delle finanze comunali e soprattutto delineare il margine di manovra di cui l'ente può ancora disporre. A queste conclusioni si può pervenire osservando l'andamento tendenziale del risultato complessivo di amministrazione.

Andamento complessivo (Quinquennio -2013)		2009	2010	2011	2012	2013
Fondo di cassa iniziale	(+)	5.669.837,55	6.749.976,09	7.220.869,69	4.654.825,03	5.768.969,24
Riscossioni	(+)	55.948.957,34	57.667.818,71	51.699.936,38	52.983.463,65	41.922.756,72
Pagamenti	(-)	54.868.818,80	57.196.925,11	54.265.981,04	51.869.319,44	44.169.481,80
Fondo di cassa finale		6.749.976,09	7.220.869,69	4.654.825,03	5.768.969,24	3.522.244,16
Residui attivi	(+)	27.368.272,18	27.466.019,39	27.946.510,81	23.953.970,50	23.159.777,45
Residui passivi	(-)	34.233.199,98	34.191.233,77	32.102.372,59	29.541.774,14	26.536.082,00
Risultato contabile		-114.951,71	495.655,31	498.963,25	181.165,60	145.939,61
Avanzo/disavanzo esercizio precedente applicato	(+/-)	-	-	-	-	-
Avanzo (+) o Disavanzo (-)		-114.951,71	495.655,31	498.963,25	181.165,60	145.939,61

Andamento Risultato di amministrazione

I
M
P
O
R
T
I

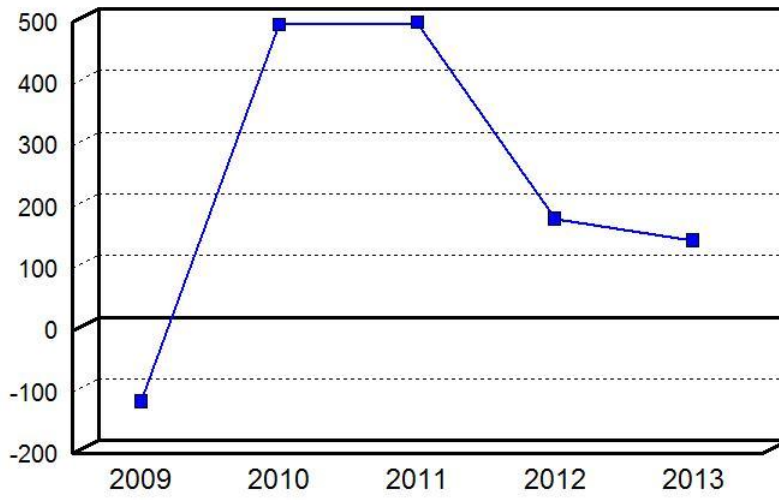

Importi espressi
in migliaia di
euro

Conto del bilancio e conto del patrimonio

Risultato gestione di competenza

Il risultato della gestione di competenza indica il grado di impiego delle risorse di stretta competenza dell'esercizio, oltre all'eventuale eccedenza o la possibile carenza delle stesse rispetto agli obiettivi inizialmente definiti con il bilancio di previsione. Ma si tratta pur sempre di dati estremamente sintetici, che necessitano di un livello ulteriore di analisi.

Dal punto di vista della gestione di competenza, ad esempio, un consuntivo che riporta un rilevante avanzo di amministrazione potrebbe segnalare la momentanea difficoltà nella capacità di spesa dell'ente, oppure denotare la presenza di una stima delle risorse stanziata in bilancio particolarmente prudente. In alternativa, un disavanzo di amministrazione non dovuto al verificarsi di circostanze imprevedibili, potrebbe essere invece il sintomo di una crisi finanziaria emergente. Il tutto, pertanto, va attentamente ponderato e valutato oltre la stretta dimensione numerica.

Il legislatore ha stabilito alcune regole iniziali (previsione) e in corso d'esercizio (gestione) per evitare che si formino a consuntivo gravi squilibri tra gli accertamenti e gli impegni della competenza. È il principio generale della conservazione dell'equilibrio, secondo il quale "il bilancio di previsione è deliberato in pareggio finanziario complessivo. Inoltre, le previsioni di competenza relative alle spese correnti sommate alle previsioni di competenza relative alle quote di capitale delle rate di ammortamento dei mutui e dei prestiti obbligazionari non possono essere complessivamente superiori alle previsioni di competenza dei primi 3 titoli dell'entrata (..) (D.Lgs.267/00, art.162/6). Oltre a ciò, gli enti "(..) rispettano durante la gestione e nelle variazioni di bilancio il pareggio finanziario e tutti gli equilibri stabiliti in bilancio per la copertura delle spese correnti e per il finanziamento degli investimenti (..) (D.Lgs.267/00, art.193/1).

RISULTATO GESTIONE COMPETENZA 2013		Movimenti 2013		Risultato competenza
		Accertamenti	Impegni	
Entrate				
1	Tributarie	(+)	24.623.858,22	
2	Contributi e trasferimenti correnti	(+)	5.383.143,13	
3	Extratributarie	(+)	6.165.684,01	
4	Trasferimenti di capitale e risc. di crediti	(+)	2.209.933,76	
5	Accensione di prestiti	(+)	0,00	
6	Servizi per conto di terzi	(+)	4.132.759,49	
	Parziale		42.515.378,61	42.515.378,61
	Avanzo applicato	(+)		0,00
	Totale entrate			42.515.378,61
Uscite				
1	Correnti	(-)	33.182.142,91	
2	In conto capitale	(-)	2.209.933,76	
3	Rimborso di prestiti	(-)	2.776.366,69	
4	Servizi per conto di terzi	(-)	4.132.759,49	
	Parziale		42.301.202,85	42.301.202,85
	Disavanzo applicato	(-)		0,00
	Totale spese			42.301.202,85
	Avanzo (+) o disavanzo (-)	(=)		214.175,76

Conto del bilancio e conto del patrimonio Gestione della competenza nel quinquennio

La gestione dei residui è solo uno dei due fattori che incidono nella formazione del risultato complessivo di amministrazione. Il secondo elemento, e cioè il risultato della competenza, riveste un'importanza di gran lunga maggiore perché mostra la capacità dell'ente di gestire l'organizzazione comunale mantenendo comunque il necessario equilibrio tra il fabbisogno di spesa (uscite) e il volume di risorse effettivamente reperite (entrate).

Questo bilanciamento tra entrate (accertamenti) e uscite (impegni) di competenza di un unico esercizio va poi mantenuto, se possibile, anche nel tempo. Solo la presenza di un equilibrio duraturo, infatti, evita la formazione di squilibri tendenziali, ossia il perdurare di una situazione di instabilità che si traduce in pressioni sugli equilibri di bilancio.

In sintonia con quanto appena descritto, il prospetto di fondo pagina riporta l'andamento storico del risultato della gestione di competenza (avanzo o disavanzo) conseguito nell'ultimo quinquennio. Si tratta di una tabella da cui vengono tratte le indicazioni sintetiche più importanti sull'andamento finanziario del comune, in una visione che va ad abbracciare il medio periodo (andamento tendenziale).

È la gestione della competenza, infatti, che consente di identificare come, e in quale misura, sono state utilizzate le risorse dell'esercizio. La valutazione che può essere fatta sull'evoluzione nel tempo degli avanzi o disavanzi deve essere messa in rapporto con la dimensione del bilancio comunale (valutazione su una grandezza relativa). Un avanzo delle stesse dimensioni, infatti, può sembrare piuttosto contenuto se rapportato alle dimensioni finanziarie di un grande comune ma apparire poi del tutto eccessivo se raffrontato al volume di entrate di un piccolo ente. Non è l'importo dell'avanzo o del disavanzo che conta, ma il rapporto percentuale con il totale delle entrate comunali.

Il risultato della gestione di competenza può essere influenzato da molteplici fattori, elementi che riguardano sia le entrate che le uscite. La presenza di maggiori o minori accertamenti, ad esempio, dipende dalla precisione con cui erano state previste le entrate stanziare in bilancio, ma allo stesso tempo, può anche essere il frutto di eventi difficilmente prevedibili, come la mancata concessione di contributi in C/capitale o in C/gestione richiesti ad altri enti pubblici o il venire meno di finanziamenti erogati direttamente dallo Stato. Nel versante delle uscite, invece, oltre al comprensibile problema connesso con l'oggettiva difficoltà di prevedere con grande precisione il fabbisogno di spesa di un intero esercizio, l'esito di questo comparto può dipendere anche dal verificarsi di eventi di fine anno gestibili solo in parte, come la necessità di impegnare somme per procedure di gara in corso di espletamento oppure la difficoltà di impegnare talune spese per l'impossibilità giuridica di effettuare variazioni di bilancio nell'ultimo mese dell'esercizio. Tutti gli importi riportati nella tabella sono espressi in euro, mentre l'ultima riga (Avanzo/Disavanzo) mostra l'andamento storico del risultato della gestione di competenza, ripreso poi in forma grafica nella pagina successiva.

Andamento competenza (Quinquennio -2013)		2009	2010	2011	2012	2013
Fondo di cassa iniziale	(+)	-	-	-	-	-
Riscossioni	(+)	43.633.734,24	46.149.974,54	40.277.393,41	40.391.564,95	31.932.043,05
Pagamenti	(-)	39.676.456,93	39.222.167,26	38.528.407,28	37.945.415,41	30.508.091,89
Saldo gestione di cassa		3.957.277,31	6.927.807,28	1.748.986,13	2.446.149,54	1.423.951,16
Residui attivi (competenza)	(+)	13.418.553,37	12.230.281,77	12.819.976,49	10.116.679,51	10.583.335,56
Residui passivi (competenza)	(-)	18.417.575,26	18.736.794,52	14.897.783,34	12.259.684,37	11.793.110,96
Risultato contabile		-1.041.744,58	421.294,53	-328.820,72	303.144,68	214.175,76
Avanzo/disavanzo esercizio precedente applicato	(+/-)	261.939,74	-538.458,85	0,00	374.577,35	0,00

Avanzo (+) o Disavanzo (-)	-779.804,84	-117.164,32	-328.820,72	677.722,03	214.175,76
-----------------------------------	--------------------	--------------------	--------------------	-------------------	-------------------

Andamento Risultato di competenza

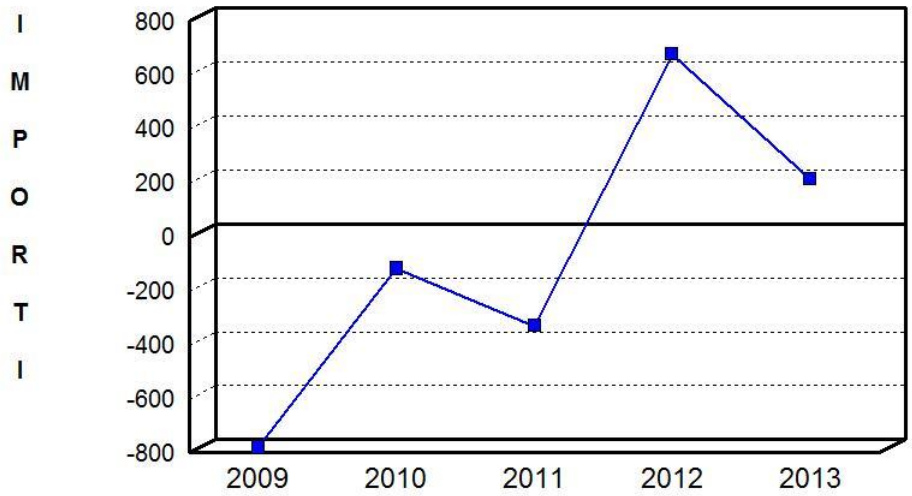

Importi espressi
in migliaia di
euro

Conto del bilancio e conto del patrimonio Gestione dei residui nel quinquennio

L'esito della gestione finanziaria di un esercizio dipende dal concorso combinato del risultato conseguito nella gestione di competenza e da quello rilevato nella gestione dei residui. Andando a concentrare l'attenzione solo su questo secondo aspetto, la tabella di fondo pagina riporta l'andamento del risultato riscontrato nel quinquennio dalla gestione dei residui. Il dato finale dell'avanzo o del disavanzo (ultima riga) è poi riproposto nella pagina successiva anche in forma grafica, dando così maggiore visibilità al fenomeno rilevato in termini numerici nella tabella.

Analizzando la gestione dei residui è importante considerare l'andamento del tasso di smaltimento dei residui attivi e passivi. Questi due valori indicano la capacità e la rapidità con cui l'ente riesce a riscuotere i propri crediti (tasso di smaltimento dei residui attivi) o ad utilizzare pienamente le somme impegnate in precedenza (tasso di smaltimento dei residui passivi). Un significativo rallentamento nella velocità di evasione dei residui attivi riduce il flusso di riscossioni in entrata, creando così una pressione sul livello della consistenza di cassa. Un'eccessiva durata nel tempo di pagamento dei residui passivi, invece, può indicare la presenza di una gestione dei procedimenti di spesa non del tutto adeguata.

Il possibile disavanzo che può essere presente nella gestione dei residui di un esercizio è di solito prodotto dal venire meno di crediti (residui attivi) diventati prescritti, inesigibili, o dichiarati insussistenti, non compensati poi dalla contestuale eliminazione di residui passivi di pari entità. La presenza di una compensazione nell'eliminazione dei residui attivi e passivi si verifica quando l'accertamento è relativo a fondi "a specifica destinazione", e cioè risorse di entrata che possiedono un preciso vincolo di destinazione. In questo caso, il venire meno dell'accertamento di entrata deve essere accompagnato dalla concomitante cancellazione del corrispondente impegno di spesa.

Ritornando alla cancellazione di residui attivi per somme prive del vincolo di destinazione, il fenomeno è particolarmente importante quando l'eliminazione di crediti per importi molto elevati produce un disavanzo di amministrazione nella gestione dei residui che non è compensato dall'eventuale presenza di un avanzo della gestione di competenza. In tal caso, è il conto consuntivo complessivo a finire in passivo (disavanzo complessivo) ed il consiglio comunale deve prontamente intervenire per deliberare l'operazione di riequilibrio della gestione, un adempimento messo in atto per ripristinare immediatamente l'equilibrio generale di bilancio.

Tutti gli importi indicati nella successiva tabella sono espressi in euro. L'ultima riga riporta l'avanzo o il disavanzo della sola gestione dei residui.

Andamento residui (Quinquennio -2013)		2009	2010	2011	2012	2013
Fondo di cassa iniziale	(+)	5.669.837,55	6.749.976,09	7.220.869,69	4.654.825,03	5.768.969,24
Riscossioni	(+)	12.315.223,10	11.517.844,17	11.422.542,97	12.591.898,70	9.990.713,67
Pagamenti	(-)	15.192.361,87	17.974.757,85	15.737.573,76	13.923.904,03	13.661.389,91
Saldo gestione di cassa		2.792.698,78	293.062,41	2.905.838,90	3.322.819,70	2.098.293,00
Residui attivi (es.pregressi)	(+)	13.949.718,81	15.235.737,62	15.126.534,32	13.837.290,99	12.576.441,89
Residui passivi (es.pregressi)	(-)	15.815.624,72	15.454.439,25	17.204.589,25	17.282.089,77	14.742.971,04
Risultato contabile		926.792,87	74.360,78	827.783,97	-121.979,08	-68.236,15
Avanzo/disavanzo esercizio precedente applicato	(+/-)	-261.939,74	538.458,85	0,00	-374.577,35	0,00
Avanzo (+) o Disavanzo (-)		664.853,13	612.819,63	827.783,97	-496.556,43	-68.236,15

Andamento Residui

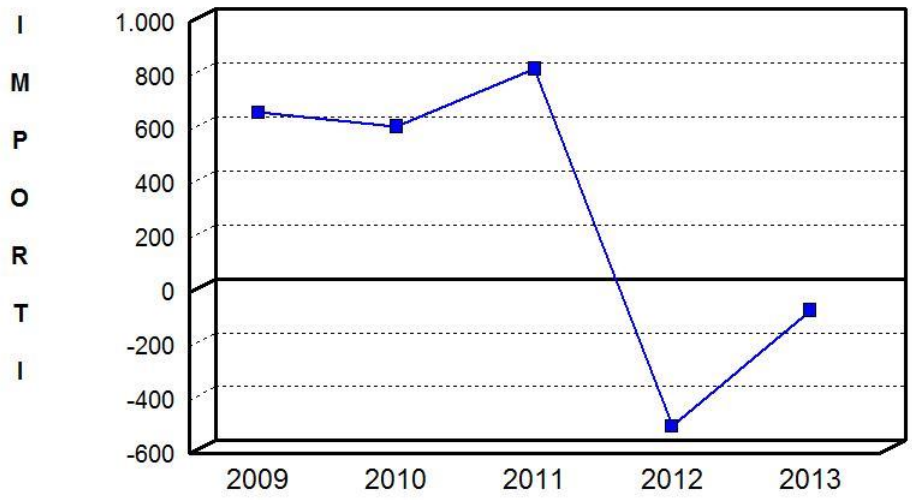

Importi espressi
in migliaia di
euro

Conto del bilancio e conto del patrimonio

Conto del patrimonio

I risultati di un esercizio non possono essere letti in modo completo se ci si limita ad analizzare le sole risultanze finali della contabilità finanziaria (conto del bilancio). L'ottica contabile più moderna, infatti, tende ad estendere l'angolo di visuale fino a comprendere anche le altre componenti di natura esclusivamente patrimoniale. Non è solo l'aspetto finanziario che cambia nel tempo - con il modificarsi delle disponibilità di cassa, dei crediti e dei debiti - ma è anche la dotazione del patrimonio, con il variare delle dimensioni delle immobilizzazioni materiali, immateriali, che incidono sulla ricchezza effettiva dell'ente locale. Visto in questa prospettiva, si tratta di quantificare le modifiche che si sono verificate nel patrimonio comunale nell'intervallo di tempo che va da un esercizio all'altro.

L'ordinamento finanziario e contabile prescrive che "la dimostrazione dei risultati di gestione avviene mediante il rendiconto, il quale comprende il conto del bilancio, il conto economico ed il conto del patrimonio". Mentre il risultato economico di un esercizio (conto economico) fornisce una chiave di lettura squisitamente privatistica per spiegare le cause che hanno generato un mutamento di ricchezza nell'intervallo di tempo considerato (differenza tra costi e ricavi di un intero anno), il conto del patrimonio riporta il valore delle attività e delle passività rilevate al 31/12 (situazione patrimoniale di fine esercizio).

Venendo al contenuto di quest'ultimo documento, il legislatore ha precisato che "il patrimonio degli enti locali (..) è costituito dal complesso dei beni e dei rapporti giuridici, attivi e passivi, di pertinenza di ciascun ente, suscettibili di valutazione ed attraverso la cui rappresentazione contabile ed il relativo risultato finale differenziale è determinata la consistenza netta della dotazione patrimoniale" (D.Lgs.267/00, art.230/2).

Il prospetto successivo mostra la situazione del patrimonio comunale alla fine dell'esercizio (31 dicembre), suddivisa nella classica rappresentazione della consistenza dell'attivo che si contrappone al valore del passivo.

Conto del patrimonio 2013 in sintesi			
Attivo	Importo	Passivo	Importo
Immobilizzazioni immateriali	464.399,60	Patrimonio netto	65.345.870,15
Immobilizzazioni materiali	110.091.807,66		
Immobilizzazioni finanziarie	6.764.895,11		
Rimanenze	0,00		
Crediti	23.111.791,61		
Attività finanziarie non immobil.	0,00	Conferimenti	39.664.267,60
Disponibilità liquide	3.522.244,16	Debiti	38.961.520,94
Ratei e risconti attivi	16.520,55	Ratei e riscontri passivi	0,00
Totale	143.971.658,69	Totale	143.971.658,69

Conto del bilancio e conto del patrimonio Gestione del patrimonio nel biennio

La definizione di Conto del patrimonio indica di per sé lo strettissimo legame che esiste tra la consistenza patrimoniale e l'inventario, dove quest'ultimo elaborato è costituito dall'elenco analitico di tutti i beni e rapporti giuridici intestati al comune e si chiude, secondo quanto indicato dalla norma, con un quadro riepilogativo di sintesi che viene denominato "Conto del patrimonio". Dopo queste precisazioni, si può affermare che si è in presenza non di due distinti documenti ma di un'unica rilevazione che produce a valle altrettanti elaborati: l'inventario analitico dei beni e dei rapporti giuridici e il conto sintetico del patrimonio.

Un'attenta osservazione del patrimonio può offrire taluni spunti riflessivi, degni di ulteriore approfondimento. Ad esempio le decisioni di spesa autorizzate in bilancio sono influenzate in parte dalla situazione patrimoniale dell'ente e condizionano, a loro volta, la configurazione che il patrimonio avrà alla fine di ogni esercizio.

La presenza di una situazione creditoria non felice, originata da un volume di immobilizzazioni finanziarie preoccupante (crediti immobilizzati dal difficile grado di esigibilità) o da una posizione debitoria valutata eccessiva (progressivo accumulo di un ammontare rilevante di debiti di finanziamento) può limitare pesantemente il margine di discrezionalità della programmazione di medio periodo. Una situazione di segno opposto, invece, consente al comune di espandere la propria capacità di indebitamento senza generare preoccupanti e negative ripercussioni sulla solidità della situazione patrimoniale complessiva.

Anche il valore dei beni strumentali, indicati nel patrimonio tra le immobilizzazioni materiali, è molto significativa. Questi cespiti, infatti, rappresentano il valore patrimoniale di quei beni che, per effetto del progressivo diffondersi dell'autonomia gestionale attribuita ai responsabili dei servizi, sono assegnati come dotazione strumentale ai dirigenti e ai tecnici per realizzare gli obiettivi indicati nel piano esecutivo di gestione. Dotazioni finanziarie, strumentali e umane, pertanto, sono i necessari requisiti per trasformare una generica aspettativa di risultato, di per sé non idonea a garantire il raggiungimento dello scopo desiderato, in un concreto obiettivo operativo.

Trasferendo l'analisi nel comparto degli investimenti, bisogna rilevare che la presenza di un attivo patrimoniale particolarmente consistente non rileva, di per sé, la presenza di una possibile espansione delle opere pubbliche finanziata con l'alienazione di parte dell'attivo. Molte delle dotazioni comunali, infatti, proprio per la loro insita natura e la conseguente classificazione tra i beni del patrimonio indisponibile sono espressamente destinate alla realizzazione di fini prettamente pubblici (specifica destinazione per legge).

Ma nonostante le premesse appena delineate, anche i beni privi di particolari vincoli di legge non sono alienabili con grande facilità, dato che i tempi di cessione del patrimonio disponibile sono di regola particolarmente lunghi e le procedure burocratiche per ottenere il risultato finanziario atteso (vendita con l'incasso del credito) mai brevi. A differenza dell'azienda privata, che opera senza particolari vincoli di natura decisionale e organizzativa, per un ente locale è molto impegnativo trasformare un'immobilizzazione materiale (bene disponibile) in attivo circolante (denaro contante o credito liquido).

Nelle tabelle successive è riportata la situazione dell'attivo e del passivo patrimoniale, come risulta dal Conto del patrimonio approvato a rendiconto. I medesimi dati, confrontati con la situazione esistente al 31/12 dell'esercizio immediatamente precedente, mostra invece quali variazioni si siano verificate tra i diversi elementi patrimoniali nell'intervallo di tempo considerato. Come ultima informazione, si può osservare che la differenza aritmetica tra il patrimonio netto dei due esercizi rappresenta il risultato economico di esercizio, sotto forma di utile (variazione positiva) o di perdita (variazione negativa) d'esercizio.

Variazione dell'attivo Biennio (2012-2013)	Rendiconto		Variazione (+/-)
	2012	2013	
Immobilizzazioni immateriali	567.874,90	464.399,60	-103.475,30
Immobilizzazioni materiali	109.593.634,19	110.091.807,66	498.173,47
Immobilizzazioni finanziarie	6.832.139,57	6.764.895,11	-67.244,46
Rimanenze	0,00	0,00	0,00
Crediti	23.962.476,05	23.111.791,61	-850.684,44
Attività finanziarie non immobilizzate	0,00	0,00	0,00
Disponibilità liquide	5.768.969,24	3.522.244,16	-2.246.725,08
Ratei e riscontri attivi	18.729,53	16.520,55	-2.208,98
Totale	146.743.823,48	143.971.658,69	-2.772.164,79

Variazione del passivo Biennio (2012-2013)	Rendiconto		Variazione (+/-)
	2012	2013	
Patrimonio netto	64.963.545,12	65.345.870,15	382.325,03
Conferimenti	39.381.516,36	39.664.267,60	282.751,24
Debiti	42.385.139,83	38.961.520,94	-3.423.618,89
Ratei e riscontri passivi	13.622,17	0,00	-13.622,17
Totale	146.743.823,48	143.971.658,69	-2.772.164,79

Gestione della competenza

Suddivisione del bilancio nelle componenti

Il precedente quadro riassuntivo della gestione finanziaria ha già indicato come si è conclusa la gestione della sola competenza, vista come la differenza algebrica tra gli impegni e gli accertamenti di stretta pertinenza del medesimo esercizio (risultato della gestione). Questo valore complessivo fornisce solo un'informazione sintetica sull'attività che l'ente locale ha sviluppato nell'esercizio chiuso, senza però indicare quale sia stata la destinazione delle risorse.

Impiegare mezzi finanziari nell'acquisto di beni di consumo è cosa ben diversa dall'utilizzarli per acquisire beni di uso durevole (beni strumentali) o finanziare la costruzione di opere pubbliche. È utile, pertanto, che la rappresentazione iniziale di tipo sintetico sia ulteriormente perfezionata procedendo a disaggregare le voci che costituiscono le componenti fondamentali degli equilibri finanziari interni.

La suddivisione del bilancio di competenza nelle quattro componenti permette infatti di distinguere quante e quali risorse siano state destinate rispettivamente:

- Al funzionamento dell'ente (bilancio di parte corrente);
- All'attivazione di interventi in C/capitale (bilancio investimenti);
- Ad operazioni prive di contenuto economico (movimenti di fondi);
- Ad operazioni da cui derivano situazioni di debito/credito estranee alla gestione dell'ente (servizi per conto di terzi).

Ad inizio esercizio (Bilancio di previsione), queste quattro suddivisioni della gestione di competenza riportano di norma una situazione di pareggio, dove gli stanziamenti di entrata finanziano interamente le previsioni di uscita. In circostanze particolari, invece, i risultati del bilancio di parte corrente e del bilancio investimenti possono riportare, rispettivamente, un avanzo e un disavanzo dello stesso importo, fermo restando il mantenimento del pareggio generale di bilancio. La situazione appena prospettata si verifica quando l'amministrazione decide di finanziare parzialmente le spese di parte investimento con un'eccedenza di risorse correnti (situazione economica attiva). In questo caso, il risparmio di spese correnti produce un surplus di risorse che permette all'ente di espandere gli investimenti senza dover ricorrere a mezzi di terzi a titolo oneroso (mutui passivi).

A fine esercizio (Rendiconto) la prospettiva cambia completamente, dato che non si tratta più di decidere come destinare le risorse ma di misurare il risultato raggiunto con l'impiego di tali mezzi. Si va quindi a valutare l'impatto delle scelte di programmazione nella gestione effettiva dell'ente. In questa prospettiva, ritornando alle componenti del bilancio di competenza, la parte corrente dovrebbe chiudersi in avanzo, il bilancio investimenti in pareggio o in leggero avanzo, mentre il bilancio dei movimenti di fondi e quello dei servizi per conto di terzi (partite di giro), di norma, continuerà ad essere in pareggio. Naturalmente, il verificarsi di eventi di natura straordinaria o difficilmente prevedibili può fare invece chiudere le singole gestioni non più in avanzo ma in disavanzo. Questo, per quanto si riferisce al risultato dei singoli raggruppamenti.

Una valutazione completamente diversa va invece fatta a livello complessivo, quando l'eventuale presenza di un disavanzo in uno o più comparti non è compensata dalla chiusura in avanzo degli altri. Se il risultato negativo è quindi presente anche a livello generale (chiusura del conto consuntivo complessivo in disavanzo), questa situazione richiederà l'apertura in tempi brevi della procedura obbligatoria di riequilibrio della gestione, con l'adozione dei provvedimenti ritenuti idonei a ripristinare il pareggio. Si tratterà, pertanto, di fare rientrare le finanze comunali in equilibrio andando a coprire il disavanzo rilevato a rendiconto.

La tabella seguente riporta i totali delle entrate, delle uscite ed i risultati (avanzo, disavanzo, pareggio) delle diverse componenti del bilancio di competenza. L'ultima riga, con la differenza tra gli accertamenti e gli impegni, mostra il risultato complessivo della gestione.

Riepilogo bilanci di competenza 2013	Accertamenti (+)	Impegni (-)	Risultato (+/-)
Corrente	36.172.685,36	35.958.509,60	214.175,76
Investimenti	2.209.933,76	2.209.933,76	0,00
Movimenti di fondi	0,00	0,00	0,00
Servizi per conto terzi	4.132.759,49	4.132.759,49	0,00
Totale	42.515.378,61	42.301.202,85	214.175,76

Gestione della competenza

Il bilancio corrente: considerazioni generali

Il comune, per erogare i servizi alla collettività, sostiene delle spese di funzionamento originate dall'acquisto dei diversi fattori produttivi, denominati "interventi". Nel rendiconto sono pertanto individuati, come componenti elementari di ogni singolo servizio, gli impegni di spesa che sono stati destinati ai seguenti interventi:

- Pagamento degli stipendi insieme ai corrispondenti oneri riflessi (intervento: personale);
- Acquisto di beni di uso non durevole (acquisto di beni di consumo e/o materie prime);
- Fornitura di servizi (prestazioni di servizi);
- Pagamento dell'affitto per l'uso di beni mobili e immobili non appartenenti al comune (utilizzo di beni di terzi);
- Versamento di oneri fiscali (imposte e tasse);
- Concessione di contributi in C/gestione a terzi (trasferimenti);
- Rimborso delle annualità in scadenza dei mutui (interessi passivi ed oneri finanziari diversi);
- Accantonamento e risparmio di fondi destinato all'autofinanziamento degli investimenti (ammortamenti);
- Assunzione di spese non riconducibili all'attività caratteristica dell'ente (oneri straordinari della gestione corrente).

Questi oneri della gestione costituiscono le uscite del bilancio di parte corrente che sono ripartite, in contabilità, nelle funzioni. Naturalmente, le spese correnti erano state inizialmente dimensionate sulla base del previsto afflusso di risorse rappresentate, in questo ambito, dalle entrate tributarie, dai trasferimenti dello Stato, regione e altri enti, e dalle entrate extra tributarie. La previsione si è poi tradotta, nel corso dell'anno, in accertamenti di competenza.

Le entrate e le uscite di parte corrente impiegate in un esercizio compongono il bilancio corrente di competenza (o bilancio di funzionamento). Solo in specifici casi previsti dal legislatore, le risorse di parte corrente possono essere integrate da ulteriori entrate di natura straordinaria che, come regola generale, avrebbero dovuto invece avere una diversa destinazione: il finanziamento delle spese d'investimento. È questo il caso dell'eventuale utilizzo dell'avanzo di amministrazione di precedenti esercizi che, per espressa previsione normativa, "(...) può essere utilizzato:

- Per il reinvestimento delle quote accantonate per ammortamento, provvedendo, ove l'avanzo non sia sufficiente, ad applicare nella parte passiva del bilancio un importo pari alla differenza;
- Per la copertura dei debiti fuori bilancio riconoscibili (...);
- Per i provvedimenti necessari per la salvaguardia degli equilibri di bilancio (...) ove non possa provvedersi con mezzi ordinari, per il finanziamento delle spese di funzionamento non ripetitive in qualsiasi periodo dell'esercizio e per le altre spese correnti solo in sede di assestamento (...)" (D.Lgs.267/00, art.187/2).

Una norma di più ampio respiro, invece, prevede la possibilità di impiegare parte degli oneri di urbanizzazione incassati dal comune per finanziare le manutenzioni ordinarie di infrastrutture di proprietà dell'ente e, qualora la legge lo consenta, anche gli altri tipi di spesa corrente. Quello appena descritto, è un altro caso di deroga al principio generale che impone la piena destinazione delle entrate di parte investimento alla copertura di interventi in C/capitale.

Eccezionalmente, mediante l'operazione di riconoscimento dei debiti fuori bilancio, è prevista la possibilità di ripianare i disavanzi di gestione con la contrazione di mutui. È spesso il caso dei trasporti pubblici, dove "(...) gli enti locali sono autorizzati a contrarre mutui con istituti di credito diversi dalla Cassa depositi e prestiti per la copertura dei disavanzi di esercizio delle aziende di trasporto e dei servizi di trasporto in gestione diretta (...)" e per la ricapitalizzazione delle aziende di trasporto costituite in forma di società per azioni, quando "(...) gli enti locali rivestono la posizione di unico azionista o di azionista di maggioranza" (Legge 662/96, art.1/163).

Un'ultima deroga si verifica con l'operazione di riequilibrio della gestione, quando il consiglio è chiamato ad intervenire per riportare il bilancio in pareggio. In tale circostanza, "l'organo consiliare (...) adotta contestualmente i provvedimenti necessari per il ripiano degli eventuali debiti (...), per il ripiano dell'eventuale disavanzo di amministrazione risultante dal rendiconto approvato e, qualora i dati della gestione finanziaria facciano prevedere un disavanzo, di amministrazione o di gestione, per squilibrio della gestione di competenza ovvero della gestione dei residui, adotta le misure necessarie a ripristinare il pareggio (...). Possono essere utilizzate per l'anno in corso e per i due successivi tutte le entrate e le disponibilità, ad eccezione di quelle provenienti dall'assunzione di prestiti e di quelle aventi specifica destinazione per legge, nonché i proventi derivanti da alienazione di beni patrimoniali disponibili" (D.Lgs.267/00, art.193/2).

L'amministrazione, infine, può destinare parte delle entrate correnti per attivare nuovi investimenti ricorrendo, in questo modo, ad una forma di autofinanziamento. Questo si può verificare per obbligo di legge, quando una norma impone che talune entrate correnti siano vincolate, in tutto o in parte, al finanziamento delle spese in C/capitale. In aggiunta a ciò, il comune può decidere liberamente di contrarre le spese correnti destinando l'eccedenza così prodotta, allo sviluppo degli investimenti. Quest'ultimo importo viene denominato, nel successivo prospetto, "Risparmio corrente".

Nel versante della spesa, come emerge dalla tabella riportata in seguito, le uscite correnti sono depurate dalle anticipazioni di cassa, che costituiscono movimenti finanziari privi di contenuto economico e di legami con la gestione. Si tratta, infatti, di operazioni di credito e debito che tendono a pareggiarsi nel corso dell'esercizio.

Il prospetto esposto nella pagina seguente evidenzia il consuntivo della gestione corrente di competenza ed indica, alla fine, il risultato finale di avanzo (eccedenza di risorse rispetto agli impieghi), di disavanzo (uscite superiori alle entrate disponibili), o di pareggio (utilizzo integrale delle risorse disponibili).

Gestione della competenza Il bilancio corrente:

La tabella riporta le poste che costituiscono gli addendi elementari del bilancio corrente, gestione di competenza. Le risorse sono distinte in entrate di natura ordinaria e straordinaria e si contrappongono, per produrre il risultato, alle spese di natura ordinaria e, solo nell'ipotesi di applicazione del disavanzo di amministrazione, di natura straordinaria. L'ultima riga del prospetto mostra il risultato del bilancio corrente della sola competenza, riportato nella forma di avanzo (+) o di disavanzo (-). È solo il caso di ricordare che l'eventuale chiusura del bilancio corrente in disavanzo non comporta, come conseguenza diretta, la presenza di un rendiconto terminato in disavanzo. L'esito contabile degli altri aggregati (Bilancio investimenti, Movimento di fondi e Servizi per conto di terzi) può avere infatti neutralizzato questa situazione inizialmente negativa.

BILANCIO CORRENTE 2013 (Accertamenti/Impegni competenza)	Parziale	Totale
ENTRATE		
Tributarie (Tit. 1)	(+)	24.623.858,22
Trasferimenti Stato, Regione ed enti (Tit.2)	(+)	5.383.143,13
Extratributarie (Tit.3)	(+)	6.165.684,01
Entrate correnti specifiche che finanziano investimenti (da Tit.1-2-3/E)	(-)	0,00
Entrate correnti generiche che finanziano investimenti (da Tit.1-2-3/E)	(-)	0,00
Risorse ordinarie		36.172.685,36
Avanzo applicato a bilancio corrente	(+)	0,00
Entrate C/capitale che finanziano spese corrente (da Tit. 4/E)	(+)	0,00
Entrate Accensione di prestiti che finanziano spese correnti (da T.5/E)	(+)	0,00
Risorse Straordinarie		0,00
Totale Entrate		36.172.685,36
USCITE		
Rimborso di prestiti (Tit. 3)	(+)	2.776.366,69
Anticipazioni di cassa	(-)	0,00
Rimborso finanziamenti a breve termine	(-)	0,00
Rimborso prestiti effettivo		2.776.366,69
Spese correnti (Tit.1)	(+)	33.182.142,91
Uscite ordinarie		35.958.509,60
Disavanzo applicato al bilancio		0,00
Uscite straordinarie		0,00
Totale uscite		35.958.509,60
RISULTATO		
Totale entrate	(+)	36.172.685,36
Totale uscite	(-)	35.958.509,60
Risultato bilancio corrente: Avanzo (+) o Disavanzo (-)		214.175,76

Gestione della competenza

Il bilancio investimenti: considerazioni generali

Il bilancio non si regge solo sull'approvvigionamento e nel successivo impiego di risorse destinate al funzionamento corrente della struttura. Una parte delle disponibilità finanziarie sono anche destinate ad acquisire o migliorare le dotazioni infrastrutturali dell'ente che assicurano, in questo modo, la disponibilità duratura di un adeguato livello di strutture e di beni strumentali tali da garantire un'efficace erogazione di servizi. Infatti, la qualità delle prestazioni rese al cittadino dipende, oltre che dal livello di professionalità e di preparazione del personale impiegato, anche dal grado di efficienza e funzionalità delle dotazioni strumentali impiegate nel processo produttivo.

Le entrate di parte investimento sono costituite da alienazioni di beni, contributi in C/capitale e dai mutui passivi. Mentre i primi due tipi di risorsa non hanno effetti indotti sulla spesa corrente, il ricorso al credito inciderà sui conti comunali durante l'intero periodo di ammortamento del mutuo ed avrà pertanto effetti sull'esito del Bilancio corrente di ciascun rendiconto. Come anticipato, la decisione di espandere l'indebitamento non è neutrale sulle scelte di bilancio, e questo soprattutto perchè le quote annuali di interesse e di capitale in scadenza dovranno essere finanziate con una contrazione della spesa corrente o, in alternativa, mediante un'espansione della pressione tributaria e fiscale pagata dal cittadino. A parte l'indebitamento, gli investimenti sono finanziati con eccedenze di entrate di parte corrente (risparmio complessivo reinvestito) o impiegando le residue risorse non spese completamente negli esercizi precedenti (avanzo di amministrazione).

L'ordinamento finanziario, come nel caso del bilancio corrente, elenca le fonti di finanziamento che sono giuridicamente ammesse come risorse che possono finanziare le spese in C/capitale. Viene infatti stabilito che "per l'attivazione degli investimenti gli enti locali (..) possono utilizzare:

- a) Entrate correnti destinate per legge agli investimenti;
- b) Avanzi di bilancio, costituiti da eccedenze di entrate correnti rispetto alle spese correnti aumentate delle quote capitali di ammortamento dei prestiti;
- c) Entrate derivanti dall'alienazione di beni e diritti patrimoniali, riscossioni di crediti, proventi da concessioni edilizie e relative sanzioni;
- d) Entrate derivanti da trasferimenti in conto capitale dello stato, delle regioni, da altri interventi pubblici e privati finalizzati agli investimenti, da interventi finalizzati da parte di organismi comunitari e internazionali;
- e) Avanzo di amministrazione (..);
- f) Mutui passivi;
- g) Altre forme di ricorso al mercato finanziario consentite dalla legge" (D.Lgs.267/00, art.199/1).

In limitate circostanze, come riportato nella parte della relazione che analizza il bilancio di parte corrente, talune entrate d'investimento possono finanziare spese correnti. Questo si verifica solo nelle ipotesi espressamente previste dalla legge. In questo caso è utile rettificare il bilancio in C/capitale da queste partite, garantendo così un'omogeneità di lettura ed una corretta determinazione del risultato del bilancio di parte investimento (pareggio, avanzo o disavanzo).

Dal successivo prospetto, che contiene il rendiconto del bilancio di parte investimento, sono pertanto estrapolate le seguenti entrate:

- a) I proventi delle concessioni ad edificare e delle relative sanzioni destinati a finanziare interventi di manutenzione ordinaria del patrimonio comunale o altre spese correnti ammesse dalla normativa specifica;
- b) I mutui che si intendono contrarre per la copertura dei disavanzi o per la ricapitalizzazione delle aziende di trasporto o a prevalente capitale pubblico;
- c) Le alienazioni di beni patrimoniali non redditizi che si prevede di attuare nelle operazioni di riequilibrio della gestione.

Oltre a ciò, le entrate sono depurate dalle riscossioni di crediti e dalle anticipazioni di cassa che costituiscono semplici movimenti di fondi, e cioè operazioni prive di contenuto economico e non pertinenti con i movimenti in C/capitale.

Per quanto riguarda il versante degli impieghi, le uscite di parte capitale comprendono la realizzazione, l'acquisto e la manutenzione straordinaria di opere di urbanizzazione primaria e secondaria, di immobili, di mobili strumentali e ogni altro intervento di investimento gestito dall'ente, compreso il conferimento di incarichi professionali che producono l'acquisizione di prestazioni intellettuali o d'opera di uso durevole. Al fine di garantire una rigorosa lettura dei dati, le spese in C/capitale sono poi depurate dai movimenti finanziari di fondi che non hanno alcun legame con la gestione degli investimenti (concessione di crediti).

È importante infine notare l'accresciuto significato del bilancio pluriennale anche nel campo della programmazione degli investimenti. È infatti prescritto che "per tutti gli investimenti degli enti locali, comunque finanziati, l'organo deliberante, nell'approvare il progetto od il piano esecutivo dell'investimento, dà atto della copertura delle maggiori spese derivanti dallo stesso nel bilancio pluriennale originario, eventualmente modificato dall'organo consiliare, ed assume impegno di inserire nei bilanci pluriennali successivi le ulteriori o maggiori previsioni di spesa relative ad esercizi futuri, delle quali è redatto apposito elenco" (D.Lgs.267/00, art.200/1). Questa pianificazione di ampio respiro consente al comune di individuare, con un ragionevole margine di incertezza, anche gli effetti prodotti dall'avvenuta attivazione della nuova infrastruttura sulla spesa corrente di rendiconto (costi di manutenzione, gestione, ecc.).

Gestione della competenza Il bilancio investimenti:

La successiva tabella riporta le poste che costituiscono gli addendi elementari del bilancio investimenti, gestione della sola competenza. Alle risorse di entrata si contrappongono, per produrre il risultato del bilancio di parte investimenti, gli interventi in conto capitale. Come per la parte corrente, è utile ricordare che anche nel versante degli investimenti l'eventuale chiusura del bilancio in C/capitale in disavanzo non comporta, come conseguenza diretta, la presenza di un rendiconto complessivo in disavanzo. L'esito contabile degli altri aggregati (Bilancio corrente, Movimento fondi e Servizi conto terzi) può infatti contribuire a neutralizzare questa situazione inizialmente negativa.

BILANCIO INVESTIMENTI 2013 (Accertamenti/Impegni competenza)	Parziale	Totale
ENTRATE		
Alienazioni beni, trasferimento capitali (Tit. 4)	(+)	2.209.933,76
Entrate C/Capitale che finanziano spese correnti (da Tit. 4/E)	(-)	0,00
Riscossioni di crediti	(-)	0,00
Risorse ordinarie		2.209.933,76
Entrate correnti specifiche che finanziano investimenti (da Tit. 1-2-3/E)	(+)	0,00
Entrate correnti generiche che finanziano investimenti (da Tit. 1-2-3/E)	(+)	0,00
Avanzo applicato al bilancio investimenti	(+)	0,00
Risparmio reinvestito		0,00
Accensione di prestiti (Tit. 5)	(+)	0,00
Entrate Accensione di prestiti che finanziano spese correnti (da T.5/E)	(-)	0,00
Anticipazioni di cassa	(-)	0,00
Finanziamenti a breve termine	(-)	0,00
Accensione di prestiti per investimenti		0,00
Totale Entrate		2.209.933,76
USCITE		
In conto capitale (Tit. 2)	(+)	2.209.933,76
Concessione di crediti	(-)	0,00
Investimenti effettivi		2.209.933,76
Totale uscite		2.209.933,76
RISULTATO		
Totale entrate	(+)	2.209.933,76
Totale uscite	(-)	2.209.933,76
Risultato bilancio investimenti: Avanzo (+) o Disavanzo (-)		0,00

Gestione della competenza Movimenti di fondi

Il bilancio della competenza non è costituito solo da operazioni che incidono in modo concreto nell'acquisizione di beni e servizi diretti al consumo (bilancio corrente), oppure nell'acquisto e nella realizzazione di infrastrutture e servizi di uso durevole (bilancio degli investimenti). Durante la gestione si producono abitualmente anche taluni movimenti di pura natura finanziaria, come le concessioni ed i rimborsi di crediti e le anticipazioni di cassa. Questi movimenti, in un'ottica tesa a separare tali poste dal resto del bilancio, sono denominati con il termine tecnico di movimenti di fondi. A seconda delle impostazioni contabili adottate dal comune, nei movimenti di fondi possono affluire anche gli importi per concessioni e rimborsi di finanziamenti a breve termine.

Questo genere di operazioni, pur essendo registrate nella contabilità finanziaria, non comportano dei veri movimenti di risorse dell'Amministrazione; questa presenza, in assenza di idonei correttivi, renderebbe poco agevole l'interpretazione del bilancio. È per questo motivo che detti importi sono separati dalle altre poste riportate nel bilancio corrente o di parte investimento, per essere così raggruppati in un comparto specifico, denominato "movimenti di fondi".

Il successivo quadro contiene il consuntivo dei movimenti di fondi che, di norma, riporta un pareggio tra le entrate accertate e le uscite impegnate (gestione della sola competenza).

BILANCIO MOVIMENTI DI FONDI 2013 (Accertamenti/Impegni competenza)	Parziale	Totale
ENTRATE		
Riscossioni di crediti (dal Tit. 4)	(+)	0,00
Anticipazioni di cassa (dal Tit. 5)	(+)	0,00
Finanziamento a breve termine (dal Tit. 5)	(+)	0,00
Totale entrate		0,00
USCITE		
Concessione di crediti (dal Tit. 3)	(+)	0,00
Rimborso anticipazioni di cassa (dal Tit. 3)	(+)	0,00
Rimborso finanziamenti a breve termine (Dal Tit. 3)	(+)	0,00
Totale uscite		0,00
RISULTATO		
Totale entrate	(+)	0,00
Totale uscite	(-)	0,00
Risultato movimento di fondi : Avanzo (+) o Disavanzo (-)		0,00

Gestione della competenza Servizi per conto di terzi

Gli ultimi movimenti che interessano il bilancio di competenza sono i servizi per conto di terzi. Anche queste operazioni, come i movimenti di fondi, non incidono in alcun modo nell'attività economica del comune, trattandosi generalmente di poste puramente finanziarie movimentate dall'ente per conto di soggetti esterni, che vanno poi a compensarsi. Sono tipiche, nella gestione degli stipendi, le operazioni attuate dall'ente in qualità di sostituto d'imposta. In questa circostanza, le ritenute fiscali e contributive entrano tecnicamente nella contabilità dei movimenti per conto di terzi (partite di giro) all'atto dell'erogazione dello stipendio (trattenuta erariale effettuata per conto dello Stato) ed escono successivamente, al momento del versamento mensile all'erario della somma originariamente trattenuta (versamento cumulativo).

Il prospetto contiene il consuntivo dei servizi per conto di terzi che, salvo discordanze di limitata entità, riporta di regola un pareggio sia a preventivo che a consuntivo. In quest'ultimo caso, gli accertamenti di entrata corrispondono agli impegni di spesa.

BILANCIO SERVIZI C/TERZI 2013 (Accertamenti/Impegni competenza)	Parziale	Totale
ENTRATE		
Servizi per conto di terzi (Tit. 6)	(+)	4.132.759,49
Totale entrate		4.132.759,49
USCITE		
Servizi per conto di terzi (Tit. 4)	(+)	4.132.759,49
Totale uscite		4.132.759,49
RISULTATO		
Totale entrate	(+)	4.132.759,49
Totale uscite	(-)	4.132.759,49
Risultato bilancio servizi C/terzi: Avanzo (+) o Disavanzo (-)		0,00

Indicatori finanziari Il contenuto degli indicatori

Gli indicatori finanziari, visti sia come il rapporto tra valori finanziari e fisici (esempio: spesa corrente per abitante) o come il più semplice raffronto tra valori esclusivamente finanziari (ad esempio: grado di autonomia tributaria), analizzano aspetti diversi della vita dell'ente per fornire, mediante la lettura di un dato estremamente sintetico, una base di ulteriori informazioni sulle dinamiche che si instaurano a livello finanziario nel corso dei diversi esercizi

Questi parametri, individuati in modo autonomo dal Comune, forniscono inoltre interessanti informazioni sulla composizione del bilancio e possono permettere di comparare i dati dell'ente con gli analoghi valori che si riscontrano in enti di simili dimensioni o collocati nello stesso comprensorio territoriale.

Gli indicatori, per favorire la comprensione dei fenomeni trattati, sono stati raggruppati in otto distinte categorie con la seguente denominazione:

- d) Grado di autonomia dell'ente;
- e) Pressione fiscale e restituzione erariale pro-capite;
- f) Grado di rigidità del bilancio;
- g) Grado di rigidità del bilancio pro-capite;
- h) Costo del personale;
- i) Propensione agli investimenti;
- j) Capacità di gestione.
- k) Capacità di reperimento contributi

Grado di autonomia. È un gruppo di indici che mostra l'attitudine del Comune a reperire le risorse (entrate correnti) necessarie al finanziamento di tutte le spese di funzionamento dell'apparato comunale. Le entrate correnti costituiscono le risorse destinate alla gestione dei servizi comunali: Di questo importo complessivo, le entrate tributarie ed extratributarie indicano la parte direttamente o indirettamente reperita dall'ente. I trasferimenti correnti dello Stato, Regione ed altri enti, costituiscono invece le entrate derivate, in quanto risorse fornite da terzi e destinate a finanziare una parte della gestione corrente.

Grado di autonomia finanziaria (1)	=	$\frac{\text{Entrate tributarie} + \text{Extratributarie}}{\text{Entrate correnti}}$
Grado di autonomia tributaria (2)	=	$\frac{\text{Entrate tributarie}}{\text{Entrate correnti}}$
Grado di dipendenza erariale (3)	=	$\frac{\text{Trasferimenti correnti stato}}{\text{Entrate correnti}}$
Incidenza entrate tributarie su entrate proprie (4)	=	$\frac{\text{Entrate tributarie}}{\text{Entrate tributarie} + \text{extratributarie}}$
Incidenza entrate extratributarie su entrate proprie (5)	=	$\frac{\text{Entrate extratributarie}}{\text{Entrate tributarie} + \text{extratributarie}}$

Pressione fiscale e restituzione erariale pro capite. E' importante conoscere quale sia il prezzo pagato dal cittadino per usufruire dei servizi forniti dallo stato sociale. Allo stesso tempo, è interessante individuare l'ammontare della restituzione di risorse prelevate direttamente dallo Stato e restituite (in un secondo tempo) indirettamente alla collettività locale, sotto forma di trasferimenti statali in conto gestione (trasferimenti destinati a finanziare parzialmente l'attività istituzionale del Comune).

Pressione entrate proprie pro capite (6)	=	$\frac{\text{Entrate tributarie} + \text{Extratributarie}}{\text{Popolazione}}$
--	---	---

Pressione finanziaria (7)	=	$\frac{\text{Entrate tributarie + Trasferimenti}}{\text{Popolazione}}$
Pressione tributaria pro capite (8)	=	$\frac{\text{Entrate tributarie}}{\text{Popolazione}}$
Trasferimenti erariali pro capite (9)	=	$\frac{\text{Trasferimenti correnti stato}}{\text{Popolazione}}$
Trasferimenti regionali pro capite (10)	=	$\frac{\text{Trasferimenti correnti regione}}{\text{Popolazione}}$

Grado di rigidità del bilancio. L'amministrazione può scegliere come utilizzare le risorse comunali nella misura in cui il bilancio non è già stato prevalentemente vincolato da impegni di spesa a lungo termine assunti in precedenti esercizi. Conoscere il grado di rigidità del bilancio permette di individuare quale sia il margine di operatività a disposizione per assumere nuove scelte di gestione o intraprendere ulteriori iniziative economico/finanziarie.

Rigidita' strutturale (11)	=	$\frac{\text{Spese personale + Rimborso mutui}}{\text{Entrate correnti}}$
Rigidita' per costo personale (12)	=	$\frac{\text{Spese personale}}{\text{Entrate correnti}}$
Rigidita' per indebitamento (13)	=	$\frac{\text{Rimborso mutui}}{\text{Entrate correnti}}$
Incidenza indebitamento totale su entrate correnti (14)		$\frac{\text{Indebitamento complessivo}}{\text{Entrate correnti}}$

Grado di rigidità pro capite. I principali fattori di rigidità a lungo termine sono il costo del personale e il livello d'indebitamento. Questi fattori individuano, in termini negativi, il riflesso sul bilancio delle scelte strutturali adottate dal Comune.

Rigidita' strutturale pro capite(15)	=	$\frac{\text{Spese personale + Rimborso mutui}}{\text{Popolazione}}$
Costo del personale pro capite (16)	=	$\frac{\text{Spese personale}}{\text{Popolazione}}$
Indebitamento pro capite(17)	=	$\frac{\text{Indebitamento complessivo}}{\text{Popolazione}}$

Costo del personale. Per erogare servizi è necessario possedere una struttura organizzata dove l'onere per il personale acquisisce, per forza di cose, un'importanza preponderante su ogni altro fattore produttivo. Il costo del personale può essere visto come costo medio pro capite o come parte del costo complessivo delle spese correnti.

Incidenza del personale sulla spesa corrente (18)	=	$\frac{\text{Spese personale}}{\text{Spese correnti}}$
Costo medio del personale (19)	=	$\frac{\text{Spese personale}}{\text{Dipendenti}}$

Propensione agli investimenti. Questi indicatori assumono un'elevata importanza solo a consuntivo perchè riportano l'effettivo sforzo intrapreso dal Comune nel campo degli investimenti. Anche nel bilancio di previsione, comunque, questi indicatori possono quanto meno denotare una propensione dell'amministrazione ad attuare una marcata politica di sviluppo delle spese in conto capitale.

Propensione all'investimento (20)	=	$\frac{\text{Investimenti}}{\text{Spese correnti} + \text{Investimenti} + \text{Rimb.prestiti}}$
Investimenti pro capite (21)	=	$\frac{\text{Investimenti}}{\text{Popolazione}}$

Capacità di gestione. Questi indicatori, seppure nella loro approssimazione, forniscono un primo significativo elemento di valutazione del grado di attività della struttura operativa del Comune, analizzato da due distinti elementi: la densità di dipendenti per abitante ed il volume medio di risorse nette spese da ogni dipendente.

Abitanti per dipendente (22)	=	$\frac{\text{Popolazione}}{\text{Dipendenti}}$
Risorse gestite per dipendente (23)	=	$\frac{\text{Spese correnti} + \text{Personale} + \text{Interessi}}{\text{Dipendenti}}$

Capacità nel reperimento di contribuzioni. Si tratta di un gruppo di indicatori che mostrano l'attitudine dell'ente a reperire somme concesse da altri enti, prevalentemente di natura pubblica, nella forma di contributi in conto gestione (funzionamento) o contributi in conto capitale (investimenti) a fondo perduto. Mentre i primi due indici espongono il risultato in termini percentuali gli ultimi due lo riportano sotto forma di valore per abitante (importo pro capite)

Finanziamento della spesa corrente con contributi (24)	=	$\frac{\text{Contributi e trasferimenti in C/gestione}}{\text{Spesa corrente}}$
Finanziamento degli investimenti con contributi (25)	=	$\frac{\text{Contributi e trasferimenti in C/capitale}}{\text{Investimenti}}$
Trasferimenti correnti pro capite (26)	=	$\frac{\text{Contributi e trasferimenti in C/gestione}}{\text{Popolazione}}$
Trasferimenti in conto capitale pro capite (27)	=	$\frac{\text{Contributi e trasferimenti in C/capitale}}{\text{Popolazione}}$

INDICATORI FINANZIARI 2013						
Nr	Denominazione		Addendi elementari		Importi	Indicatore
1)	Grado di autonomia finanziaria	=	Entrate tributarie + Extratributarie	=	30.789.542,23	x 100 = 85,12 %
			Entrate correnti		36.172.685,36	
2)	Grado di autonomia tributaria	=	Entrate tributarie	=	24.623.858,22	x 100 = 68,07 %
			Entrate correnti		36.172.685,36	
3)	Grado di dipendenza erariale	=	Trasferimenti correnti stato	=	3.783.746,78	x 100 = 10,46 %
			Entrate correnti		36.172.685,36	
4)	Incidenza delle entrate tributarie sulle entrate proprie	=	Entrate tributarie	=	24.623.858,22	x 100 = 79,97 %
			Entrate tributarie + extratributarie		30.789.542,23	
5)	Incidenza entrate extratributarie sulle entrate proprie	=	Entrate extratributarie	=	6.165.684,01	x 100 = 20,03 %
			Entrate tributarie + extratributarie		30.789.542,23	
6)	Pressione delle entrate proprie pro capite	=	Entrate tributarie + Extratributarie	=	30.789.542,23	= 758,92
			Popolazione		40.570,00	
7)	Pressione finanziaria pro capite	=	Entrate tributarie + Trasferimenti	=	30.007.001,35	= 739,64
			Popolazione		40.570,00	
8)	Pressione tributaria pro capite	=	Entrate tributarie	=	24.623.858,22	= 606,95
			Popolazione		40.570,00	
9)	Trasferimenti erariali pro capite	=	Trasferimenti correnti stato	=	3.783.746,78	= 93,26
			Popolazione		40.570,00	
10)	Trasferimenti regionali pro capite	=	Trasferimenti correnti regione	=	1.141.538,60	= 28,14
			Popolazione		40.570,00	
11)	Grado di rigidità strutturale	=	Spese personale + Rimborso mutui	=	15.353.257,57	x 100 = 42,44 %
			Entrate correnti		36.172.685,36	
12)	Grado di rigidità per costo personale	=	Spese personale	=	11.590.807,40	x 100 = 32,04 %
			Entrate correnti		36.172.685,36	
13)	Grado rigidità per indebitamento	=	Rimborso mutui	=	3.762.450,17	x 100 = 10,40 %
			Entrate correnti		36.172.685,36	
14)	Incidenza indebitamento totale su entrate correnti	=	Indebitamento complessivo	=	23.516.963,20	x 100 = 65,01 %
			Entrate correnti		36.172.685,36	

INDICATORI FINANZIARI 2013						
Nr	Denominazione		Addendi elementari		Importi	Indicatore
15)	Rigidità strutturale pro capite	=	Spese personale + Rimborso mutui ----- Popolazione	=	15.353.257,57 ----- 40.570,00	= 378,44
16)	Costo del personale pro capite	=	Spese personale ----- Popolazione	=	11.590.807,40 ----- 40.570,00	= 285,70
17)	Indebitamento pro capite	=	Debito residuo mutui al 31/12 ----- Popolazione	=	23.516.963,20 ----- 40.570,00	= 579,66
18)	Incidenza del costo personale sulla spesa corrente	=	Spese personale ----- Spese correnti	=	11.590.807,40 ----- 33.182.142,91	x 100 = 34,93 %
19)	Costo medio del personale	=	Spese personale ----- Dipendenti	=	11.590.807,40 ----- 310,00	= 37.389,70
20)	Propensione all'investimento	=	Investimenti ----- Spese corr. + Inv. + Rimb.prestiti	=	2.209.933,76 ----- 38.168.443,36	x 100 = 5,79 %
21)	Investimenti pro capite	=	Investimenti ----- Popolazione	=	2.209.933,76 ----- 40.570,00	= 54,47
22)	Abitanti per dipendente	=	Popolazione ----- Dipendenti	=	40.570,00 ----- 310,00	= 130,87
23)	Risorse gestite per dipendente	=	Sp.corrente al netto pers. e int.pass. ----- Dipendenti	=	20.605.252,03 ----- 310,00	= 66.468,55
24)	Finanziamento della spesa corrente con contributi in conto gestione	=	Trasferimenti correnti ----- Spese correnti	=	5.383.143,13 ----- 33.182.142,91	x 100 = 16,22 %
25)	Finanziamento degli investimenti con contributi	=	Trasf. (al netto alienaz. e risc.crediti) ----- Investimenti (Al netto conc. crediti)	=	1.565.964,57 ----- 2.209.933,76	x 100 = 70,86 %
26)	Trasferimenti correnti pro capite		Trasferimenti correnti ----- Popolazione	=	5.383.143,13 ----- 40.570,00	= 132,69
27)	Trasferimenti in conto capitale pro capite		Trasf. (al netto alienaz. e risc.crediti) ----- Popolazione	=	1.565.964,57 ----- 40.570,00	= 38,60

ANDAMENTO INDICATORI FINANZIARI 2009/2013					
Denominazione	2009	2010	2011	2012	2013
1) Grado di autonomia finanziaria	68,04 %	69,25 %	91,12 %	91,01 %	85,12 %
2) Grado di autonomia tributaria	43,70 %	43,06 %	68,32 %	73,92 %	68,07 %
3) Grado di dipendenza erariale	24,33 %	22,96 %	0,61 %	2,18 %	10,46 %
4) Incidenza entrate tributarie su entrate proprie	64,23 %	62,18 %	74,98 %	81,22 %	79,97 %
5) Incidenza entrate extratributarie su entrate proprie	35,77 %	37,82 %	25,02 %	18,78 %	20,03 %
6) Pressione delle entrate proprie pro capite	688,79	688,92	865,18	882,83	758,92
7) Pressione finanziaria pro capite	765,98	734,30	732,98	804,29	739,64
8) Pressione tributaria pro capite	442,43	428,36	648,69	717,04	606,95
9) Trasferimenti erariali pro capite	246,29 %	228,43 %	5,75 %	21,14 %	93,26
10) Trasferimenti regionali pro capite	42,68 %	40,67 %	37,38 %	34,56 %	28,14
11) Grado di rigidità strutturale	43,74 %	42,59 %	44,11 %	42,77 %	42,44 %
12) Grado di rigidità per costo personale	34,13 %	33,05 %	33,28 %	31,01 %	32,04 %
13) Grado di rigidità per indebitamento	9,61 %	9,54 %	10,83 %	11,76 %	10,40 %
14) Incidenza indebitamento totale su entrate correnti	81,10 %	77,87 %	76,31 %	67,14 %	65,01 %
15) Rigidità strutturale pro capite	442,84	423,76	418,77	414,94	378,44
16) Costo del personale pro capite	345,51	328,84	315,95	300,84	285,70
17) Indebitamento pro capite	820,97	774,66	724,53	651,31	579,66
18) Incidenza del costo personale sulla sp. corrente	34,56 %	34,50 %	34,71 %	33,68 %	34,93 %
19) Costo medio del personale	38.772,81	39.417,66	38.212,11	38.072,08	37.389,70
20) Propensione all'investimento	12,41 %	13,39 %	10,16 %	5,32 %	5,79 %
21) Investimenti pro capite	150,34	157,88	111,37	55,11	54,47
22) Abitanti per dipendente	112,22	119,87	120,94	126,55	130,87
23) Risorse gestite per dipendente	69.388,47	71.638,42	68.435,29	71.577,81	66.468,55
24) Finanziamento spesa corrente con contributi	32,36 %	32,10 %	9,26 %	9,77 %	16,22 %
25) Finanziamento degli investimenti con contributi	41,72 %	84,85 %	95,29 %	95,41 %	70,86 %
26) Trasferimenti correnti pro capite	323,55	305,94	84,28	87,25	132,69
27) Trasferimenti in conto capitale pro capite	62,72	133,96	106,12	52,59	38,60

**Sistema degli indicatori 2013
Andamento indicatori finanziaria: analisi**

1) GRADO DI AUTONOMIA FINANZIARIA

ADDENDI ELEMENTARI	ANNO	IMPORTI	INDICATORE
$\frac{\text{ENTRATE TRIBUTARIE + EXTRATRIBUTARIE}}{\text{ENTRATE CORRENTI}}$	2009	$\frac{27.826.555,88}{40.897.508,66} \times 100$	68,04 %
	2010	$\frac{27.994.135,91}{40.426.047,64} \times 100$	69,25 %
	2011	$\frac{35.158.168,58}{38.583.108,48} \times 100$	91,12 %
	2012	$\frac{35.639.792,13}{39.162.116,97} \times 100$	91,01 %
	2013	$\frac{30.789.542,23}{36.172.685,36} \times 100$	85,12 %

Grado di autonomia finanziaria

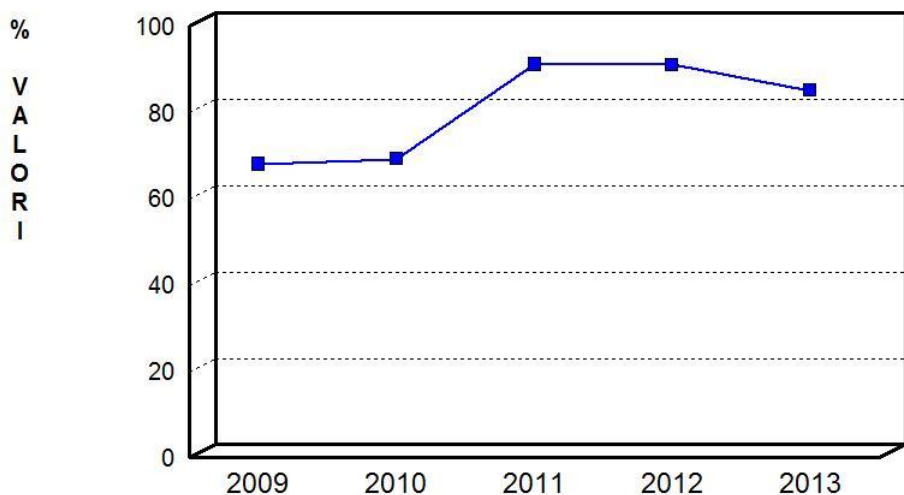

Valori espressi in percentuale

**Sistema degli indicatori 2013
Andamento indicatori finanziaria: analisi**

2) GRADO DI AUTONOMIA TRIBUTARIA

ADDENDI ELEMENTARI	ANNO	IMPORTI	INDICATORE
<div style="border: 1px solid black; padding: 5px; width: fit-content; margin: 0 auto;"> ----- ENTRATE TRIBUTARIE ----- ENTRATE CORRENTI </div>	2009	$\frac{17.873.929,61}{40.897.508,66} \times 100$	43,70 %
	2010	$\frac{17.406.281,67}{40.426.047,64} \times 100$	43,06 %
	2011	$\frac{26.360.993,38}{38.583.108,48} \times 100$	68,32 %
	2012	$\frac{28.946.795,23}{39.162.116,97} \times 100$	73,92 %
	2013	$\frac{24.623.858,22}{36.172.685,36} \times 100$	68,07 %

Grado di autonomia tributaria

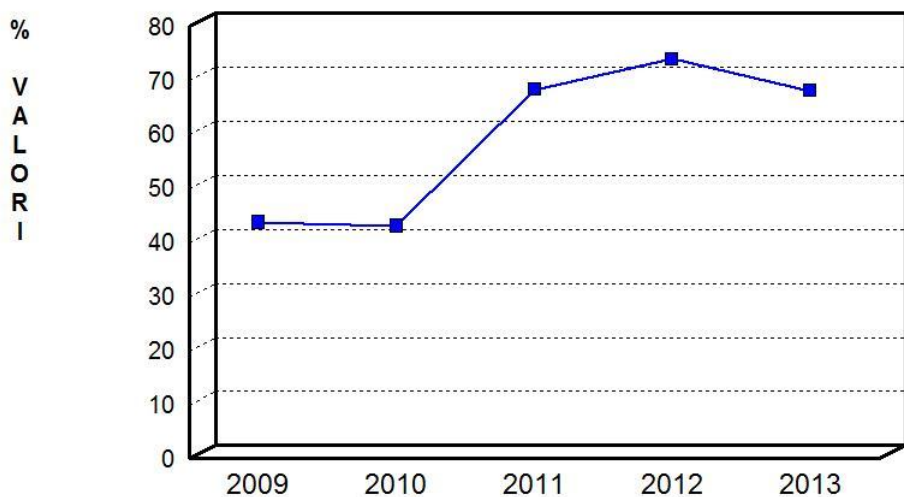

Valori espressi in percentuale

**Sistema degli indicatori 2013
Andamento indicatori finanziaria: analisi**

3) GRADO DI DIPENDENZA ERARIALE

ADDENDI ELEMENTARI	ANNO	IMPORTI	INDICATORE
$\frac{\text{TRASFERIMENTI CORRENTI DELLO STATO}}{\text{ENTRATE CORRENTI}}$	2009	$\frac{9.949.730,21}{40.897.508,66} \times 100$	24,33 %
	2010	$\frac{9.282.242,46}{40.426.047,64} \times 100$	22,96 %
	2011	$\frac{233.559,41}{38.583.108,48} \times 100$	0,61 %
	2012	$\frac{853.390,30}{39.162.116,97} \times 100$	2,18 %
	2013	$\frac{3.783.746,78}{36.172.685,36} \times 100$	10,46 %

Grado di dipendenza erariale

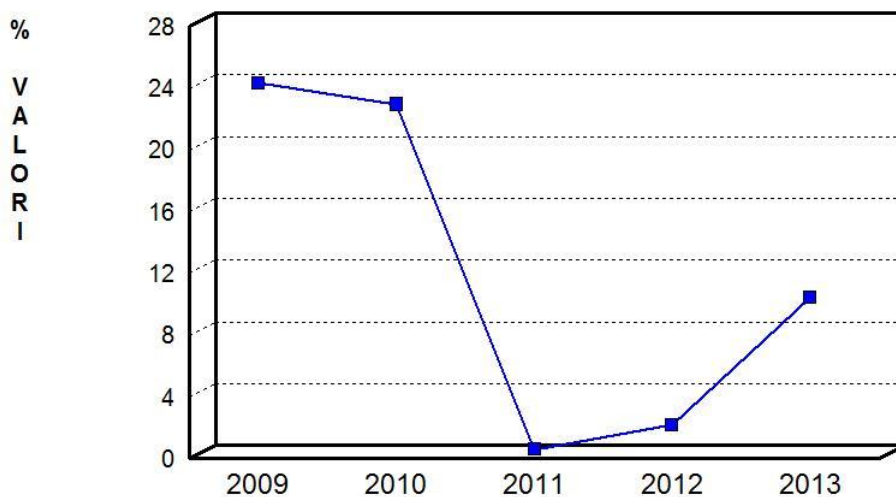

Valori espressi in percentuale

Sistema degli indicatori 2013 Andamento indicatori finanziaria: analisi

4) INCIDENZA DELLE ENTRATE TRIBUTARIE SULLE ENTRATE PROPRIE

ADDENDI ELEMENTARI	ANNO	IMPORTI	INDICATORE
ENTRATE TRIBUTARIE ----- ENTRATE TRIBUTARIE + EXTRATRIBUTARIE	2009	$\frac{17.873.929,61}{27.826.555,88} \times 100$	64,23 %
	2010	$\frac{17.406.281,67}{27.994.135,91} \times 100$	62,18 %
	2011	$\frac{26.360.993,38}{35.158.168,58} \times 100$	74,98 %
	2012	$\frac{28.946.795,23}{35.639.792,13} \times 100$	81,22 %
	2013	$\frac{24.623.858,22}{30.789.542,23} \times 100$	79,97 %

Incidenza delle entrate tributarie sulle entrate proprie

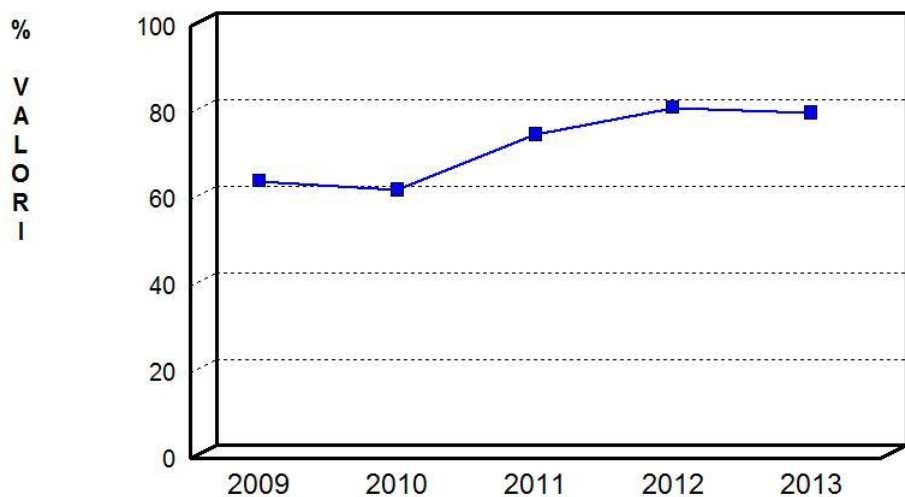

Valori espressi in percentuale

Sistema degli indicatori 2013 Andamento indicatori finanziaria: analisi

5) INCIDENZA DELLE ENTRATE EXTRATRIBUTARIE SULLE ENTRATE PROPRIE

ADDENDI ELEMENTARI	ANNO	IMPORTI	INDICATORE
<div style="border: 1px solid black; padding: 5px; margin: 0 auto; width: 80%;"> ENTRATE EXTRATRIBUTARIE <hr style="border: 0; border-top: 1px dashed black;"/> ENTRATE TRIBUTARIE + EXTRATRIBUTARIE </div>	2009	$\frac{9.952.626,27}{27.826.555,88} \times 100$	35,77 %
	2010	$\frac{10.587.854,24}{27.994.135,91} \times 100$	37,82 %
	2011	$\frac{8.797.175,20}{35.158.168,58} \times 100$	25,02 %
	2012	$\frac{6.692.996,90}{35.639.792,13} \times 100$	18,78 %
	2013	$\frac{6.165.684,01}{30.789.542,23} \times 100$	20,03 %

Incidenza delle entrate extratributarie sulle entrate proprie

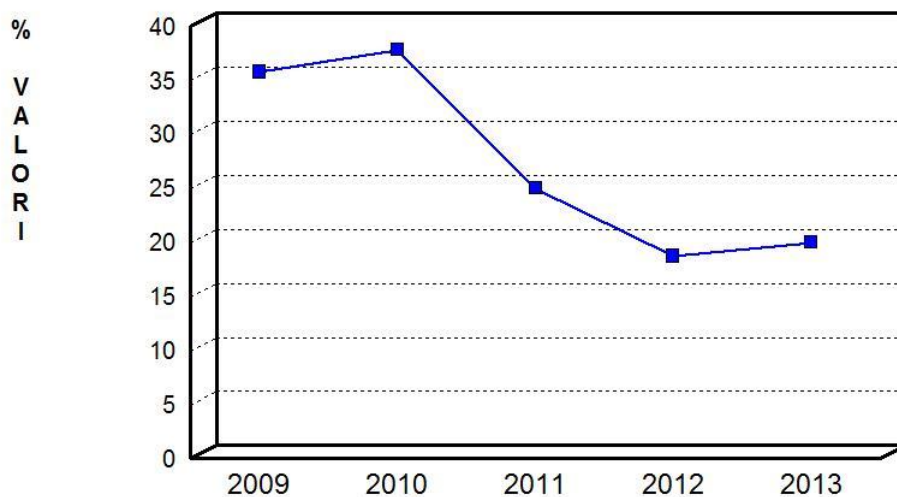

Valori espressi in percentuale

**Sistema degli indicatori 2013
Andamento indicatori finanziaria: analisi**

6) PRESSIONE DELLE ENTRATE PROPRIE PRO CAPITE

ADDENDI ELEMENTARI	ANNO	IMPORTI	INDICATORE
<div style="border: 1px solid black; padding: 5px; width: fit-content;"> $\frac{\text{ENTRATE TRIBUTARIE + EXTRATRIBUTARIE}}{\text{POPOLAZIONE RESIDENTE}}$ </div>	2009	$\frac{27.826.555,88}{40.399,00}$	688,79
	2010	$\frac{27.994.135,91}{40.635,00}$	688,92
	2011	$\frac{35.158.168,58}{40.637,00}$	865,18
	2012	$\frac{35.639.792,13}{40.370,00}$	882,83
	2013	$\frac{30.789.542,23}{40.570,00}$	758,92

Pressione delle entrate proprie pro capite

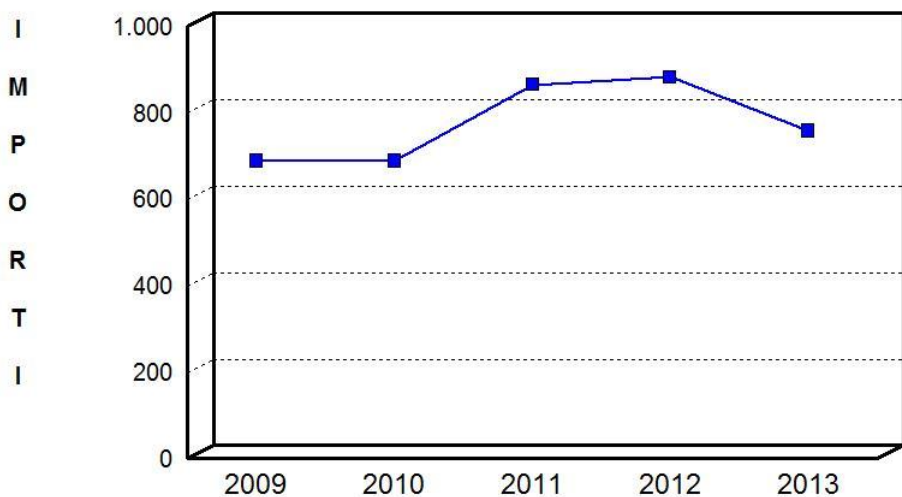

Importi espressi in euro

**Sistema degli indicatori 2013
Andamento indicatori finanziaria: analisi**

7) PRESSIONE FINANZIARIA PRO CAPITE

ADDENDI ELEMENTARI	ANNO	IMPORTI	INDICATORE
	2009	$\frac{30.944.882,39}{40.399,00}$	765,98
	2010	$\frac{29.838.193,40}{40.635,00}$	734,30
<div style="border: 1px solid black; padding: 5px; width: fit-content;"> $\frac{\text{ENTRATE TRIBUTARIE + TRASFERIMENTI}}{\text{POPOLAZIONE RESIDENTE}}$ </div>	2011	$\frac{29.785.933,28}{40.637,00}$	732,98
	2012	$\frac{32.469.120,07}{40.370,00}$	804,29
	2013	$\frac{30.007.001,35}{40.570,00}$	739,64

Pressione finanziaria pro capite

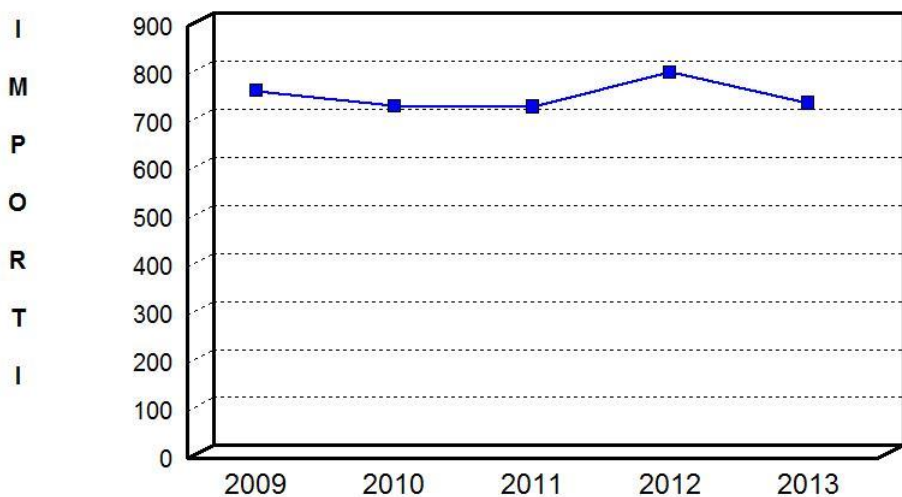

Importi espressi in euro

**Sistema degli indicatori 2013
Andamento indicatori finanziaria: analisi**

8) PRESSIONE TRIBUTARIA PRO CAPITE

ADDENDI ELEMENTARI	ANNO	IMPORTI	INDICATORE
	2009	17.873.929,61 ----- 40.399,00	442,43
	2010	17.406.281,67 ----- 40.635,00	428,36
<div style="text-align: center;">ENTRATE TRIBUTARIE ----- POPOLAZIONE RESIDENTE</div>	2011	26.360.993,38 ----- 40.637,00	648,69
	2012	28.946.795,23 ----- 40.370,00	717,04
	2013	24.623.858,22 ----- 40.570,00	606,95

Pressione tributaria pro capite

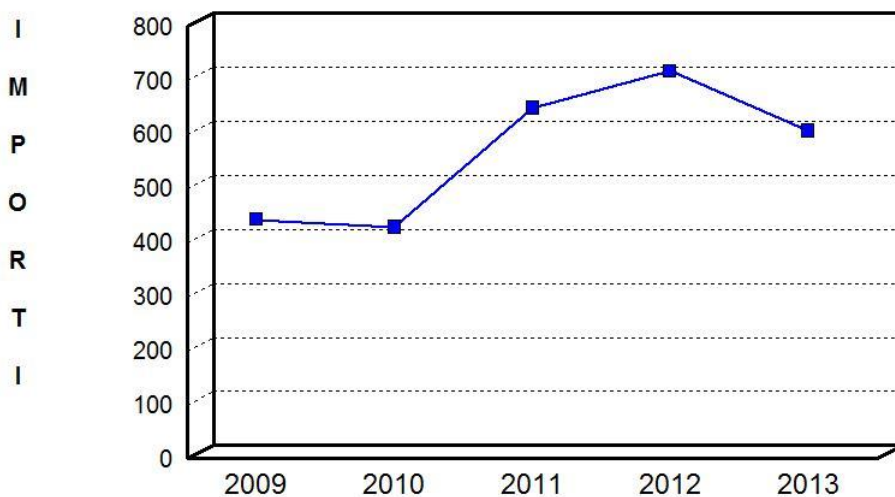

Importi espressi
in euro

**Sistema degli indicatori 2013
Andamento indicatori finanziaria: analisi**

9) TRASFERIMENTI ERARIALI PRO CAPITE

ADDENDI ELEMENTARI	ANNO	IMPORTI	INDICATORE
$\frac{\text{TRASFERIMENTI CORRENTI DELLO STATO}}{\text{POPOLAZIONE RESIDENTE}}$	2009	$\frac{9.949.730,21}{40.399,00}$	246,29
	2010	$\frac{9.282.242,46}{40.635,00}$	228,43
	2011	$\frac{233.559,41}{40.637,00}$	5,75
	2012	$\frac{853.390,30}{40.370,00}$	21,14
	2013	$\frac{3.783.746,78}{40.570,00}$	93,26

Trasferimento erariali pro capite

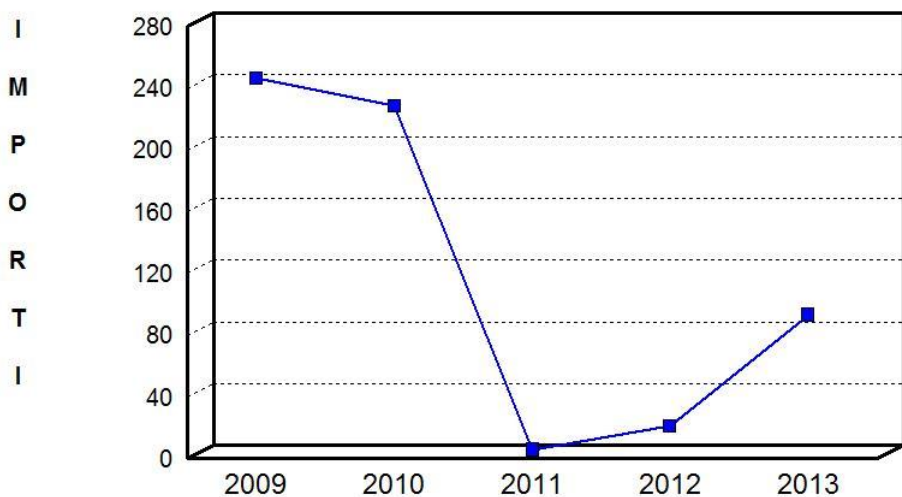

Importi espressi in euro

**Sistema degli indicatori 2013
Andamento indicatori finanziaria: analisi**

10) TRASFERIMENTI REGIONALI PRO CAPITE

ADDENDI ELEMENTARI	ANNO	IMPORTI	INDICATORE
$\frac{\text{TRASFERIMENTI CORRENTI DELLA REGIONE}}{\text{POPOLAZIONE RESIDENTE}}$	2009	$\frac{1.724.225,26}{40.399,00}$	42,68
	2010	$\frac{1.652.460,28}{40.635,00}$	40,67
	2011	$\frac{1.518.945,75}{40.637,00}$	37,38
	2012	$\frac{1.395.331,71}{40.370,00}$	34,56
	2013	$\frac{1.141.538,60}{40.570,00}$	28,14

Trasferimento regionali pro capite

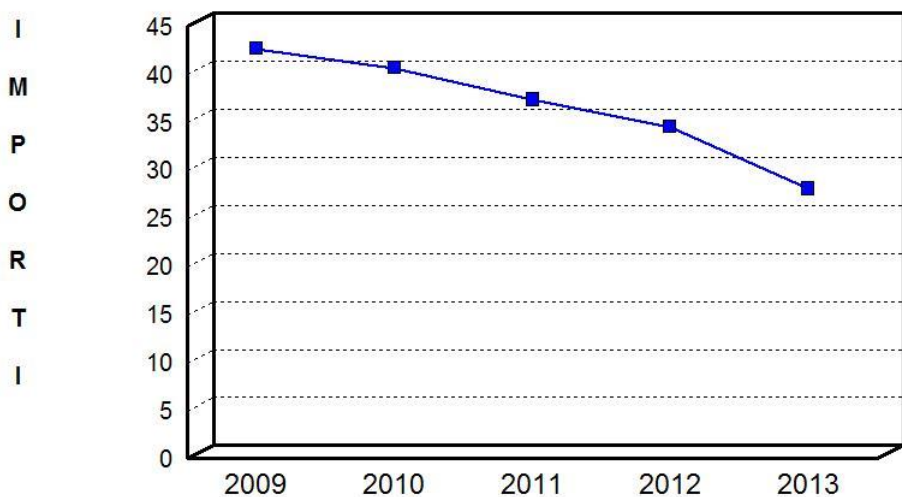

Importi espressi
in euro

**Sistema degli indicatori 2013
Andamento indicatori finanziaria: analisi**

11) GRADO DI RIGIDITA' STRUTTURALE

ADDENDI ELEMENTARI	ANNO	IMPORTI	INDICATORE
$\frac{\text{SPESE PERSONALE + RIMBORSO MUTUI}}{\text{ENTRATE CORRENTI}} \times 100$	2009	$\frac{17.890.116,15}{40.897.508,66} \times 100$	43,74 %
	2010	$\frac{17.219.327,75}{40.426.047,64} \times 100$	42,59 %
	2011	$\frac{17.017.672,33}{38.583.108,48} \times 100$	44,11 %
	2012	$\frac{16.751.072,42}{39.162.116,97} \times 100$	42,77 %
	2013	$\frac{15.353.257,57}{36.172.685,36} \times 100$	42,44 %

Grado di rigidità strutturale

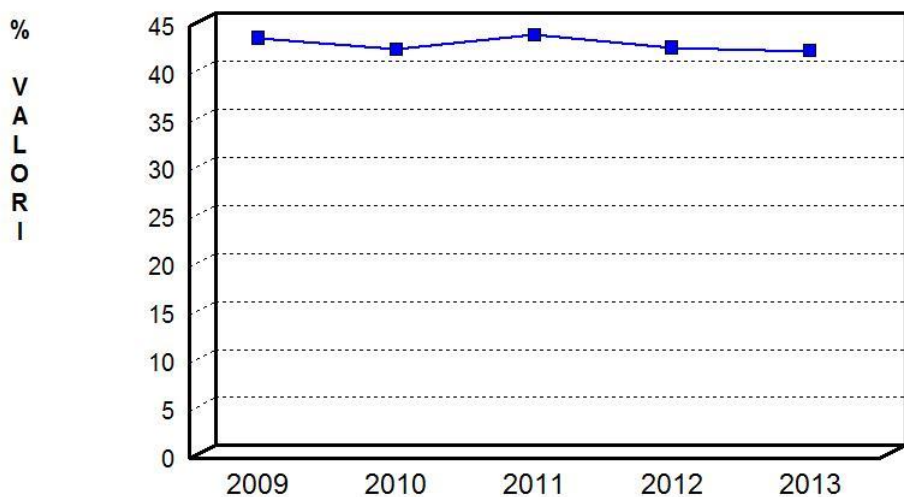

Valori espressi in percentuale

**Sistema degli indicatori 2013
Andamento indicatori finanziaria: analisi**

12) GRADO DI RIGIDITA' PER COSTO PERSONALE

ADDENDI ELEMENTARI	ANNO	IMPORTI	INDICATORE
$\frac{\text{SPESE PERSONALE}}{\text{ENTRATE CORRENTI}} \times 100$	2009	$\frac{13.958.210,94}{40.897.508,66}$	34,13 %
	2010	$\frac{13.362.585,61}{40.426.047,64}$	33,05 %
	2011	$\frac{12.839.268,75}{38.583.108,48}$	33,28 %
	2012	$\frac{12.144.991,99}{39.162.116,97}$	31,01 %
	2013	$\frac{11.590.807,40}{36.172.685,36}$	32,04 %

Grado di rigidità per costo personale

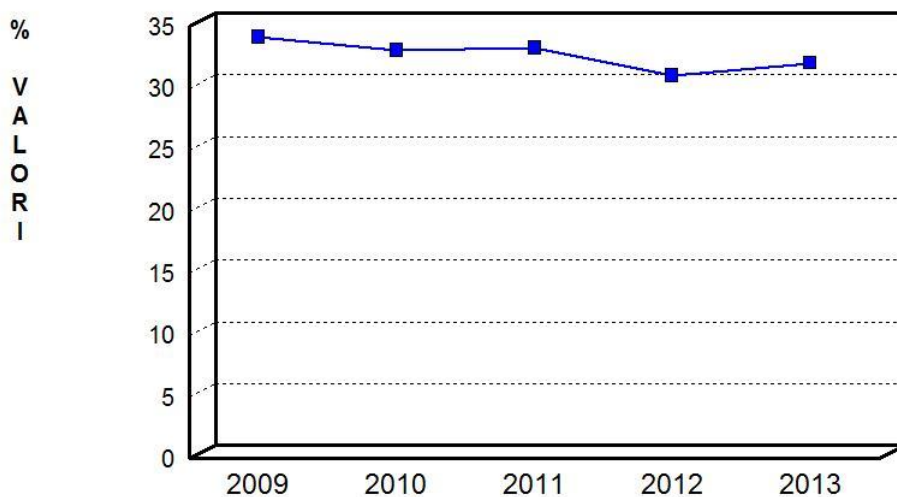

Valori espressi in percentuale

**Sistema degli indicatori 2013
Andamento indicatori finanziaria: analisi**

13) GRADO DI RIGIDITA' PER INDEBITAMENTO

ADDENDI ELEMENTARI	ANNO	IMPORTI	INDICATORE
$\frac{\text{RIMBORSO MUTUI}}{\text{ENTRATE CORRENTI}}$	2009	$\frac{3.931.905,21}{40.897.508,66}$	x 100 9,61 %
	2010	$\frac{3.856.742,14}{40.426.047,64}$	x 100 9,54 %
	2011	$\frac{4.178.403,58}{38.583.108,48}$	x 100 10,83 %
	2012	$\frac{4.606.080,43}{39.162.116,97}$	x 100 11,76 %
	2013	$\frac{3.762.450,17}{36.172.685,36}$	x 100 10,40 %

Grado rigidità per indebitamento

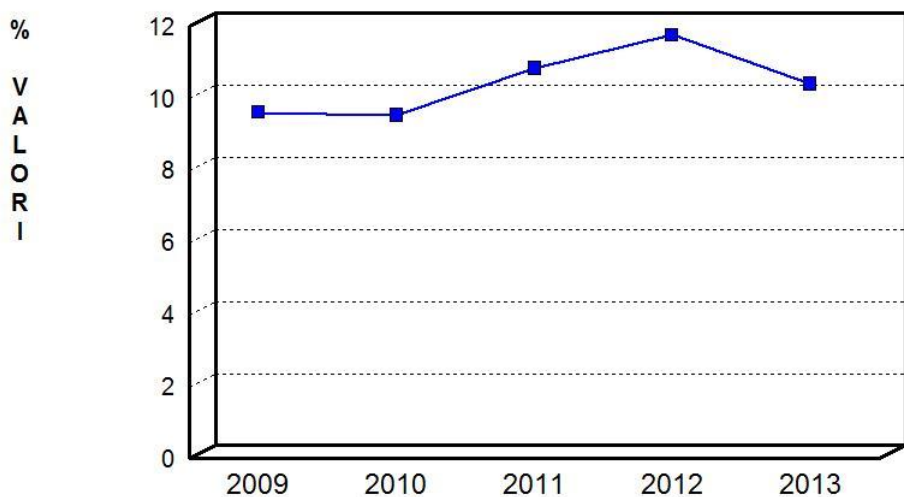

Valori espressi in percentuale

**Sistema degli indicatori 2013
Andamento indicatori finanziaria: analisi**

14) INCIDENZA INDEBITAMENTO TOTALE SU TOTALE ENTRATE

ADDENDI ELEMENTARI	ANNO	IMPORTI	INDICATORE
$\frac{\text{INDEBITAMENTO COMPLESSIVO}}{\text{ENTRATE CORRENTI}} \times 100$	2009	$\frac{33.166.448,93}{40.897.508,66} \times 100$	81,10 %
	2010	$\frac{31.478.114,58}{40.426.047,64} \times 100$	77,87 %
	2011	$\frac{29.442.761,31}{38.583.108,48} \times 100$	76,31 %
	2012	$\frac{26.293.329,89}{39.162.116,97} \times 100$	67,14 %
	2013	$\frac{23.516.963,20}{36.172.685,36} \times 100$	65,01 %

Incidenza indebitamento totale su entrate correnti

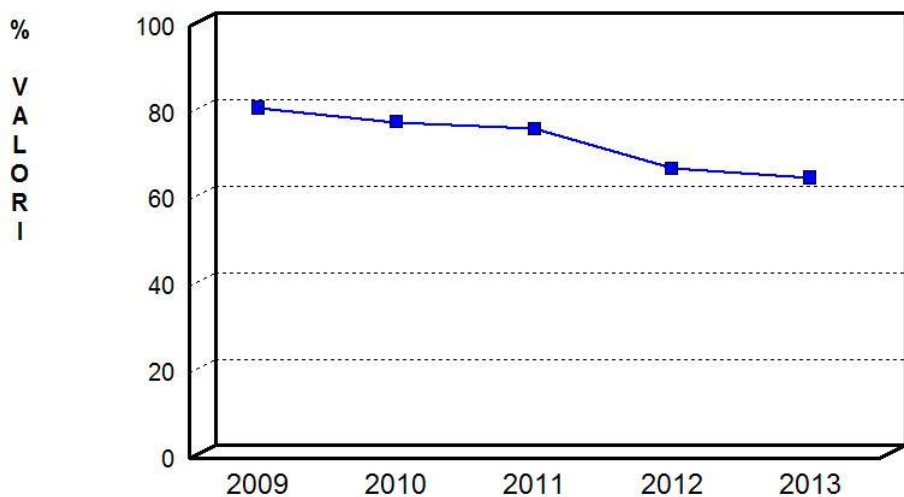

Valori espressi in percentuale

**Sistema degli indicatori 2013
Andamento indicatori finanziaria: analisi**

15) RIGIDITA' STRUTTURALE PRO CAPITE

ADDENDI ELEMENTARI	ANNO	IMPORTI	INDICATORE
	2009	17.890.116,15 ----- 40.399,00	442,84
	2010	17.219.327,75 ----- 40.635,00	423,76
$\frac{\text{SPESE PERSONALE + RIMBORSO MUTUI}}{\text{POPOLAZIONE RESIDENTE}}$	2011	17.017.672,33 ----- 40.637,00	418,77
	2012	16.751.072,42 ----- 40.370,00	414,94
	2013	15.353.257,57 ----- 40.570,00	378,44

Rigidità strutturale pro capite

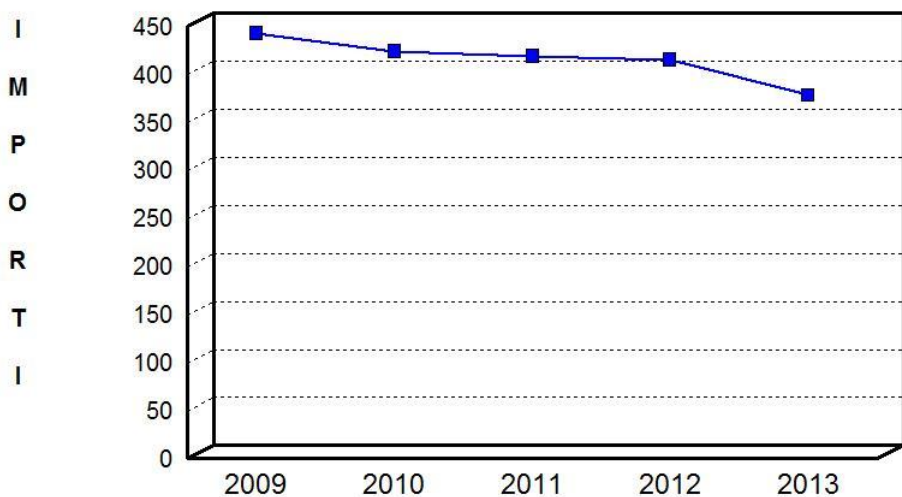

Importi espressi
in euro

Sistema degli indicatori 2013
Andamento indicatori finanziaria: analisi

16) COSTO DEL PERSONALE PRO CAPITE

ADDENDI ELEMENTARI	ANNO	IMPORTI	INDICATORE
	2009	13.958.210,94 ----- 40.399,00	345,51
	2010	13.362.585,61 ----- 40.635,00	328,84
<div style="border: 1px solid black; padding: 5px; width: fit-content;"> SPESE PERSONALE ----- POPOLAZIONE RESIDENTE </div>	2011	12.839.268,75 ----- 40.637,00	315,95
	2012	12.144.991,99 ----- 40.370,00	300,84
	2013	11.590.807,40 ----- 40.570,00	285,70

Costo del personale pro capite

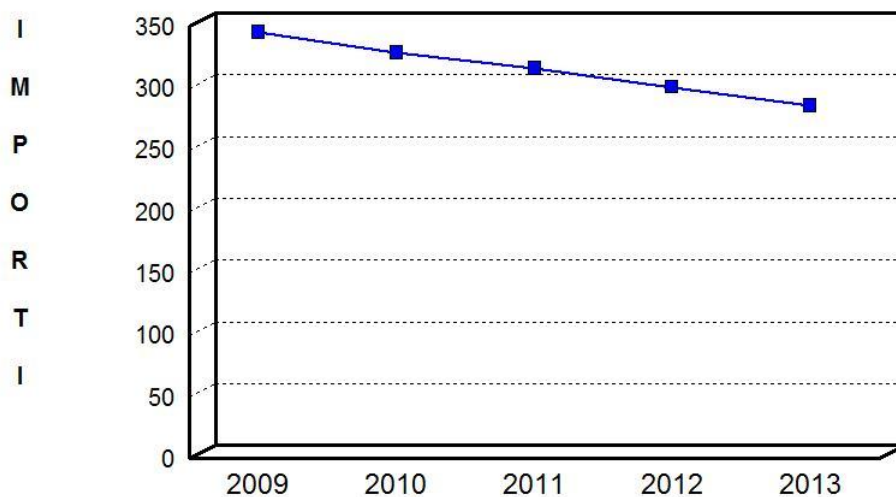

Importi espressi
in euro

Sistema degli indicatori 2013
Andamento indicatori finanziaria: analisi

17) INDEBITAMENTO PRO CAPITE

ADDENDI ELEMENTARI	ANNO	IMPORTI	INDICATORE
	2009	33.166.448,93 ----- 40.399,00	820,97
	2010	31.478.114,58 ----- 40.635,00	774,66
<div style="border: 1px solid black; padding: 5px; width: fit-content;"> DEBITO RESIDUO MUTUI AL 31/12 ----- POPOLAZIONE RESIDENTE </div>	2011	29.442.761,31 ----- 40.637,00	724,53
	2012	26.293.329,89 ----- 40.370,00	651,31
	2013	23.516.963,20 ----- 40.570,00	579,66

Indebitamento pro capite

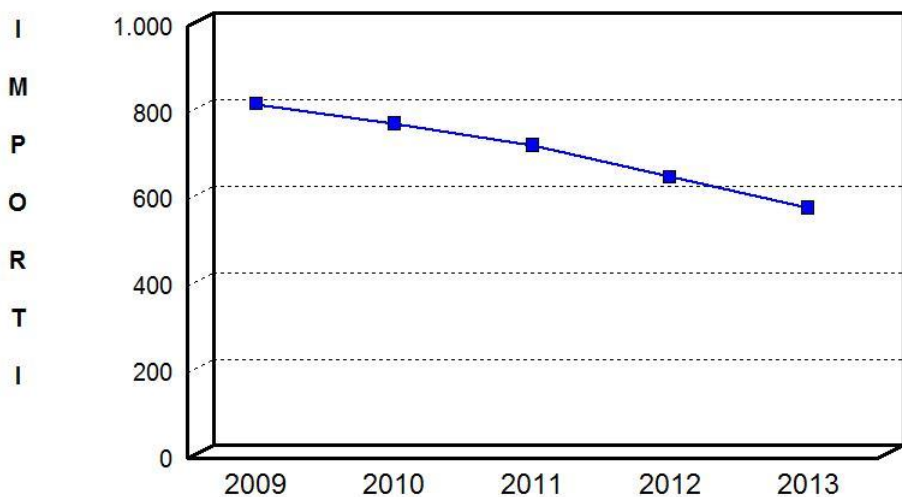

Importi espressi
in euro

Sistema degli indicatori 2013
Andamento indicatori finanziaria: analisi

18) INCIDENZA DEL COSTO DEL PERSONALE SULLA SPESA CORRENTE

ADDENDI ELEMENTARI	ANNO	IMPORTI	INDICATORE
<div style="border: 1px solid black; padding: 5px; margin: 0 auto; width: 80%;"> $\frac{\text{SPESE PERSONALE}}{\text{SPESE CORRENTI}} \times 100$ </div>	2009	$\frac{13.958.210,94}{40.390.009,60} \times 100$	34,56 %
	2010	$\frac{13.362.585,61}{38.726.736,52} \times 100$	34,50 %
	2011	$\frac{12.839.268,75}{36.987.473,01} \times 100$	34,71 %
	2012	$\frac{12.144.991,99}{36.060.833,67} \times 100$	33,68 %
	2013	$\frac{11.590.807,40}{33.182.142,91} \times 100$	34,93 %

Incidenza del costo del personale sulla spesa corrente

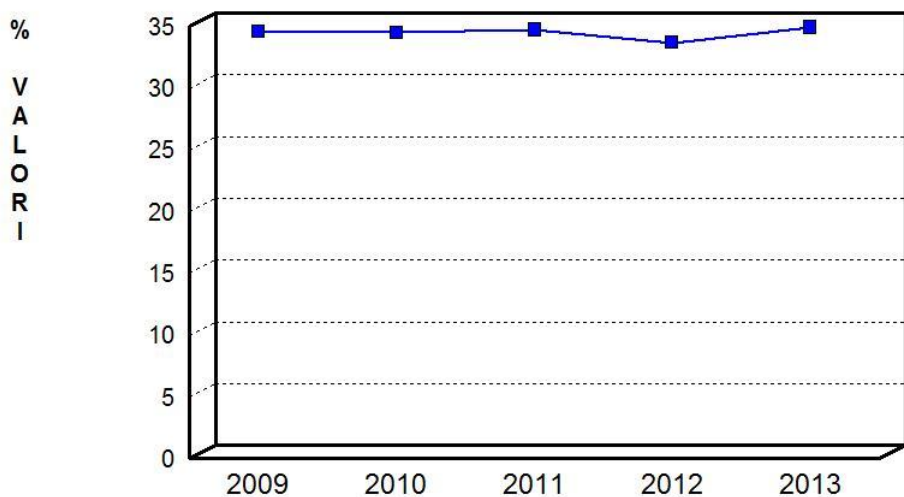

Valori espressi in percentuale

**Sistema degli indicatori 2013
Andamento indicatori finanziaria: analisi**

19) COSTO MEDIO DEL PERSONALE

ADDENDI ELEMENTARI	ANNO	IMPORTI	INDICATORE
<div style="border: 1px solid black; padding: 5px; width: fit-content; margin: 0 auto;"> SPESE PERSONALE ----- DIPENDENTI </div>	2009	13.958.210,94 ----- 360,00	38.772,81
	2010	13.362.585,61 ----- 339,00	39.417,66
	2011	12.839.268,75 ----- 336,00	38.212,11
	2012	12.144.991,99 ----- 319,00	38.072,08
	2013	11.590.807,40 ----- 310,00	37.389,70

Costo medio del personale

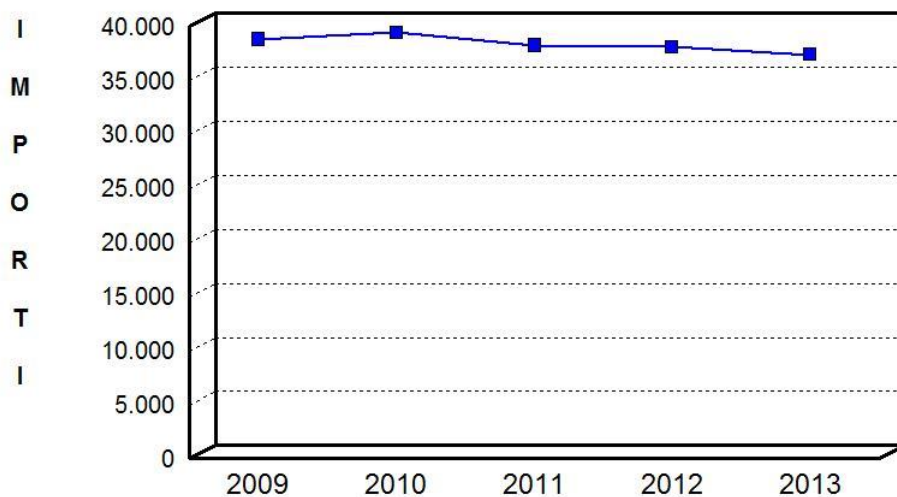

Importi espressi
in euro

**Sistema degli indicatori 2013
Andamento indicatori finanziaria: analisi**

20) PROPENSIONE ALL'INVESTIMENTO

ADDENDI ELEMENTARI	ANNO	IMPORTI	INDICATORE
INVESTIMENTI <hr style="border-top: 1px dashed black;"/> SP. CORRENTI + INV. + QUOTA CAP. INDEB.	2009	$\frac{6.073.625,47}{48.943.592,24}$	x 100 12,41 %
	2010	$\frac{6.415.623,25}{47.920.376,36}$	x 100 13,39 %
	2011	$\frac{4.525.644,80}{44.537.574,00}$	x 100 10,16 %
	2012	$\frac{2.224.989,36}{41.809.384,30}$	x 100 5,32 %
	2013	$\frac{2.209.933,76}{38.168.443,36}$	x 100 5,79 %

Propensione all'investimento

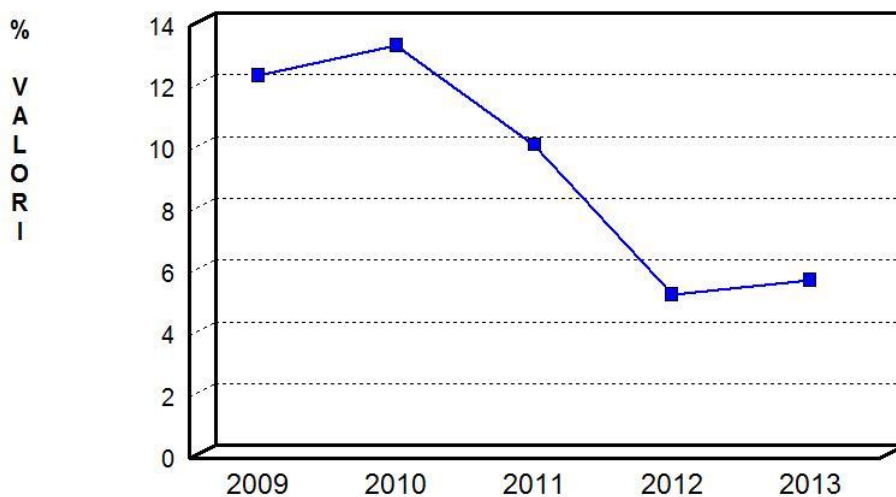

Valori espressi in percentuale

**Sistema degli indicatori 2013
Andamento indicatori finanziaria: analisi**

21) INVESTIMENTI PRO CAPITE

ADDENDI ELEMENTARI	ANNO	IMPORTI	INDICATORE
<div style="border: 1px solid black; padding: 5px; margin: 0 auto; width: 80%;"> INVESTIMENTI ----- POPOLAZIONE RESIDENTE </div>	2009	6.073.625,47 ----- 40.399,00	150,34
	2010	6.415.623,25 ----- 40.635,00	157,88
	2011	4.525.644,80 ----- 40.637,00	111,37
	2012	2.224.989,36 ----- 40.370,00	55,11
	2013	2.209.933,76 ----- 40.570,00	54,47

Investimenti pro capite

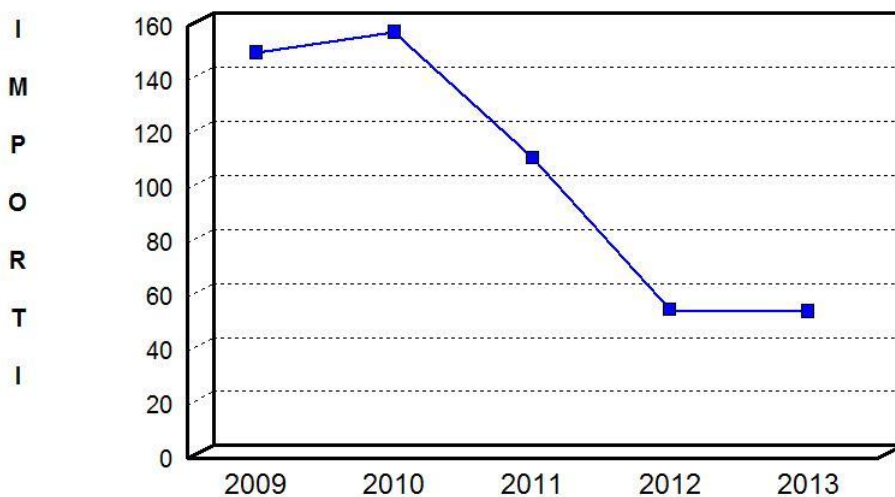

Importi espressi
in euro

Sistema degli indicatori 2013 Andamento indicatori finanziaria: analisi

22) ABITANTI PER DIPENDENTE

ADDENDI ELEMENTARI	ANNO	IMPORTI	INDICATORE
<div style="border: 1px solid black; padding: 5px; margin: 0 auto; width: 80%;"> POPOLAZIONE RESIDENTE ----- DIPENDENTI </div>	2009	40.399,00 ----- 360,00	112,22
	2010	40.635,00 ----- 339,00	119,87
	2011	40.637,00 ----- 336,00	120,94
	2012	40.370,00 ----- 319,00	126,55
	2013	40.570,00 ----- 310,00	130,87

Abitanti per dipendente

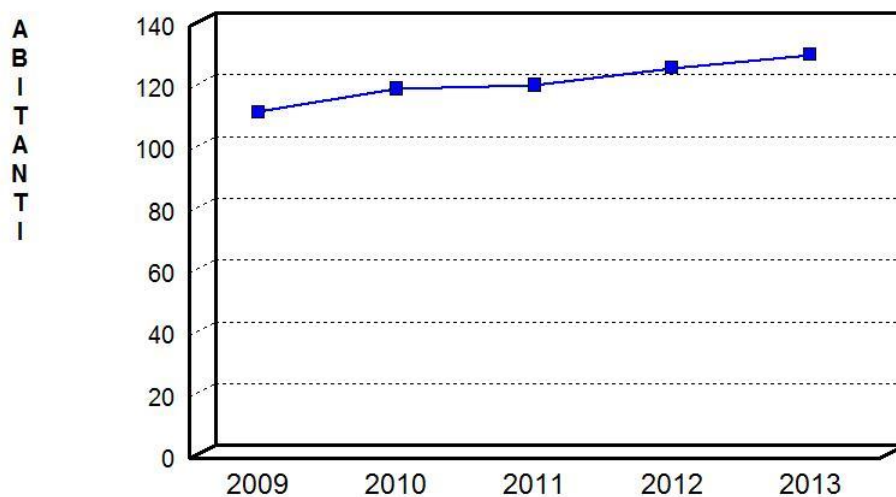

Valori espressi in
n.abitanti

**Sistema degli indicatori 2013
Andamento indicatori finanziaria: analisi**

23) RISORSE GESTITE PER DIPENDENTE

ADDENDI ELEMENTARI	ANNO	IMPORTI	INDICATORE
	2009	24.979.850,62 ----- 360,00	69.388,47
	2010	24.285.425,36 ----- 339,00	71.638,42
<div style="border: 1px solid black; padding: 5px; width: fit-content;"> SP. CORRENTE AL NETTO PERS. E INT. PASS ----- DIPENDENTI </div>	2011	22.994.256,87 ----- 336,00	68.435,29
	2012	22.833.322,52 ----- 319,00	71.577,81
	2013	20.605.252,03 ----- 310,00	66.468,55

Risorse gestite per dipendente

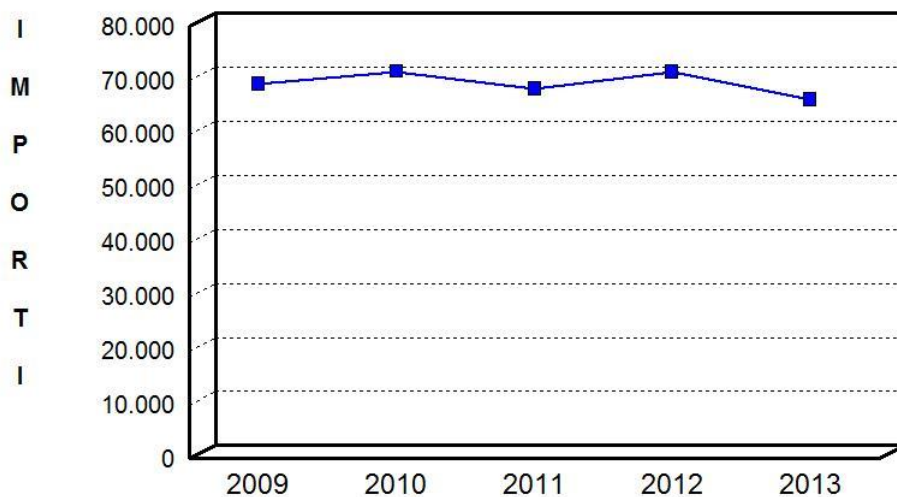

Valori espressi in euro

**Sistema degli indicatori 2013
Andamento indicatori finanziaria: analisi**

24) SPESA CORRENTE FINANZIATA CON TRASFERIMENTI

ADDENDI ELEMENTARI	ANNO	IMPORTI	INDICATORE
TRASFERIMENTI CORRENTI ----- SPESE CORRENTI	2009	$\frac{13.070.952,78}{40.390.009,60} \times 100$	32,36
	2010	$\frac{12.431.911,73}{38.726.736,52} \times 100$	32,10
	2011	$\frac{3.424.939,90}{36.987.473,01} \times 100$	9,26
	2012	$\frac{3.522.324,84}{36.060.833,67} \times 100$	9,77
	2013	$\frac{5.383.143,13}{33.182.142,91} \times 100$	16,22

Spesa corrente finanziata con contributi

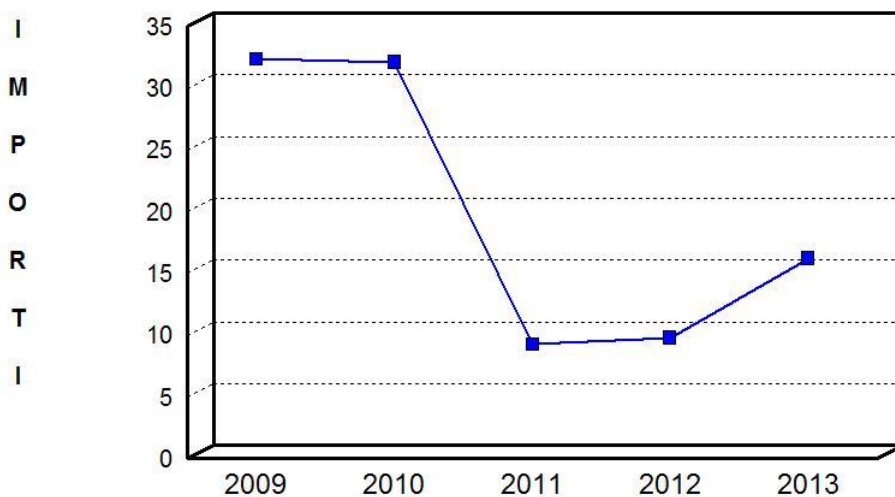

Valori espressi in percentuale

**Sistema degli indicatori 2013
Andamento indicatori finanziaria: analisi**

25) INVESTIMENTI FINANZIATI CON CONTRIBUTI

ADDENDI ELEMENTARI	ANNO	IMPORTI	INDICATORE
	2009	$\frac{2.533.782,38}{6.073.625,47}$ x 100	41,72
	2010	$\frac{5.443.542,15}{6.415.623,25}$ x 100	84,85
$\frac{\text{TRASFERIMENTI (AL NETTO ALIENAZ. E RISC.CREDITI)}}{\text{INVESTIMENTI (AL NETTO CONC. CREDITI)}}$	2011	$\frac{4.312.429,47}{4.525.644,80}$ x 100	95,29
	2012	$\frac{2.122.955,11}{2.224.989,36}$ x 100	95,41
	2013	$\frac{1.565.964,57}{2.209.933,76}$ x 100	70,86

Investimenti finanziati con contributi

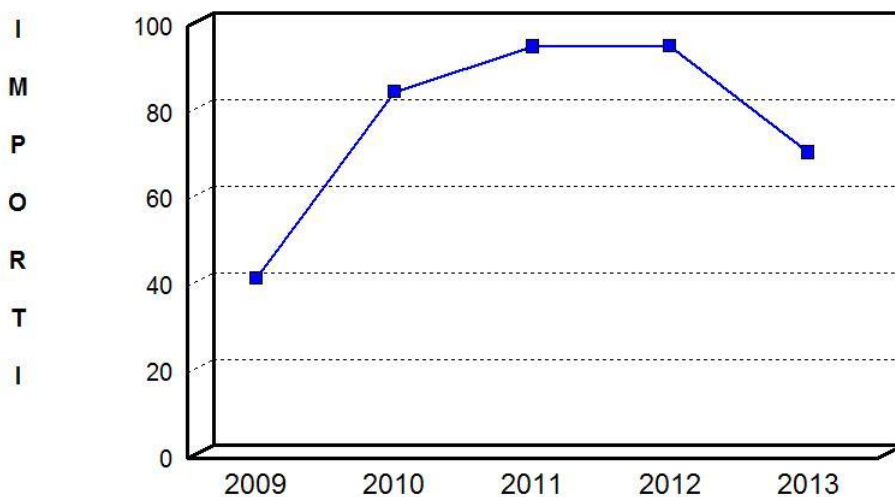

Valori espressi in percentuale

**Sistema degli indicatori 2013
Andamento indicatori finanziaria: analisi**

26) TRASFERIMENTI CORRENTI PRO CAPITE

ADDENDI ELEMENTARI	ANNO	IMPORTI	INDICATORE
	2009	13.070.952,78 ----- 40.399,00	323,55
	2010	12.431.911,73 ----- 40.635,00	305,94
<div style="text-align: center;"> TRASFERIMENTI CORRENTI ----- POPOLAZIONE </div>	2011	3.424.939,90 ----- 40.637,00	84,28
	2012	3.522.324,84 ----- 40.370,00	87,25
	2013	5.383.143,13 ----- 40.570,00	132,69

Trasferimenti correnti pro capite

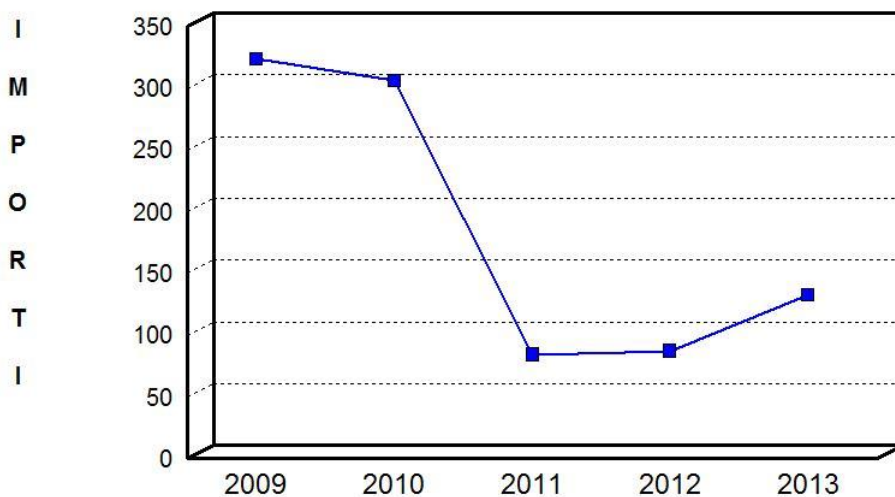

Valori espressi in euro

Sistema degli indicatori 2013
Andamento indicatori finanziaria: analisi

27) TRASFERIMENTI IN CONTO CAPITALE PRO CAPITE

ADDENDI ELEMENTARI	ANNO	IMPORTI	INDICATORE
	2009	2.533.782,38 ----- 40.399,00	62,72
	2010	5.443.542,15 ----- 40.635,00	133,96
<div style="border: 1px solid black; padding: 5px; width: fit-content;"> TRASFERIMENTI (AL NETTO ALIENAZ. E RISC.CREDITI) ----- POPOLAZIONE </div>	2011	4.312.429,47 ----- 40.637,00	106,12
	2012	2.122.955,11 ----- 40.370,00	52,59
	2013	1.565.964,57 ----- 40.570,00	38,60

Trasferimenti in conto capitale pro capite

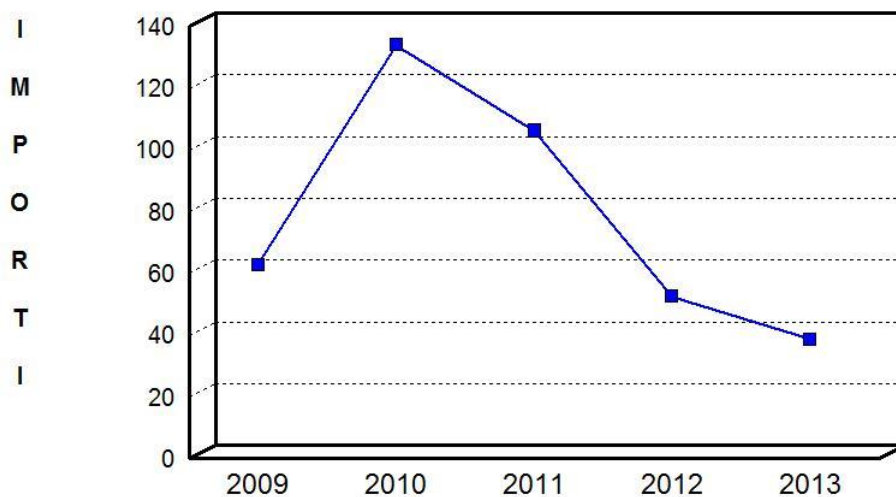

Valori espressi in euro

Andamento delle entrate nel quinquennio

Riepilogo delle entrate per titoli

Le risorse di cui il Comune può disporre sono costituite da poste di diversa natura, come le entrate tributarie, i trasferimenti correnti, le entrate extratributarie, le alienazioni di beni ed i contributi in conto capitale, le accensioni di prestiti, e infine le entrate dei servizi per conto di terzi.

Le entrate di competenza dell'esercizio sono il vero asse portante dell'intero bilancio comunale. La dimensione che assume la gestione economica e finanziaria dell'ente dipende dal volume di risorse che vengono in vario modo reperite. Questo valore complessivo, pertanto, identifica l'entità dell'entrata che l'ente potrà successivamente utilizzare per finanziare spese correnti od interventi d'investimento.

Il comune, per programmare correttamente l'attività di spesa, deve infatti conoscere quali siano i mezzi finanziari di cui può disporre, garantendosi così un adeguato margine di manovra nel versante degli interventi della gestione ordinaria o in C/capitale. È per questo motivo che "ai comuni ed alle province la legge riconosce, nell'ambito della finanza pubblica, autonomia finanziaria fondata su certezza di risorse proprie e trasferite" (D.Lgs.267/00, art.149/2).

L'ente territoriale, accanto alla disponibilità di informazioni sull'entità delle risorse fornite da altri enti pubblici, deve essere messo in condizione di agire per reperire direttamente i propri mezzi economici. Questa esigenza presuppone uno scenario legislativo dove esiste una chiarezza in tema di reperimento delle risorse proprie. Il grado di indipendenza finanziaria, infatti, costituisce un importante elemento che misura la dimensione dell'autonomia dell'ente nell'assunzione delle decisioni di spesa. Ne consegue che "la legge assicura, altresì, agli enti locali potestà impositiva autonoma nel campo delle imposte, delle tasse e delle tariffe, con conseguente adeguamento della legislazione tributaria vigente (..)" (D.Lgs.267/00, art.149/3).

La tabella riporta l'elenco delle entrate di competenza accertate a consuntivo, suddivise in titoli. L'ultima colonna, trasformando i valori monetari in percentuali, indica l'importanza delle singole voci sul totale generale.

RIEPILOGO ENTRATE (Accertamenti competenza)	Anno 2013	Percentuale
Titolo 1 - Tributarie	24.623.858,22	57,92
Titolo 2 - Contributi e trasferimenti correnti	5.383.143,13	12,66
Titolo 3 - Extratributarie	6.165.684,01	14,50
Titolo 4 - Trasn. capitali e riscossione di crediti	2.209.933,76	5,20
Titolo 5 - Accensione di prestiti	0,00	0,00
Titolo 6 - Servizi per conto di terzi	4.132.759,49	9,72
Totale	42.515.378,61	100,00

RIEPILOGO ENTRATE (Accertamenti di competenza)	2009	2010	2011	2012	2013
Tit. 1 - Tributarie	17.873.929,61	17.406.281,67	26.360.993,38	28.946.795,23	24.623.858,22
Tit. 2 - Contributi e trasferimenti correnti	13.070.952,78	12.431.911,73	3.424.939,90	3.522.324,84	5.383.143,13
Tit. 3 - Extratributarie	9.952.626,27	10.587.854,24	8.797.175,20	6.692.996,90	6.165.684,01
Tit. 4 - Trasf. capitali e risc. di crediti	3.527.839,00	6.825.941,01	4.636.541,88	2.576.282,16	2.209.933,76
Tit. 5 - Accensione di prestiti	3.476.500,00	1.089.682,24	989.102,92	374.129,85	0,00
Tit. 6 - Servizi per conto di terzi	9.150.439,95	10.038.585,42	8.888.616,62	8.395.715,48	4.132.759,49
Totale	57.052.287,61	58.380.256,31	53.097.369,90	50.508.244,46	42.515.378,61

Riepilogo delle entrate

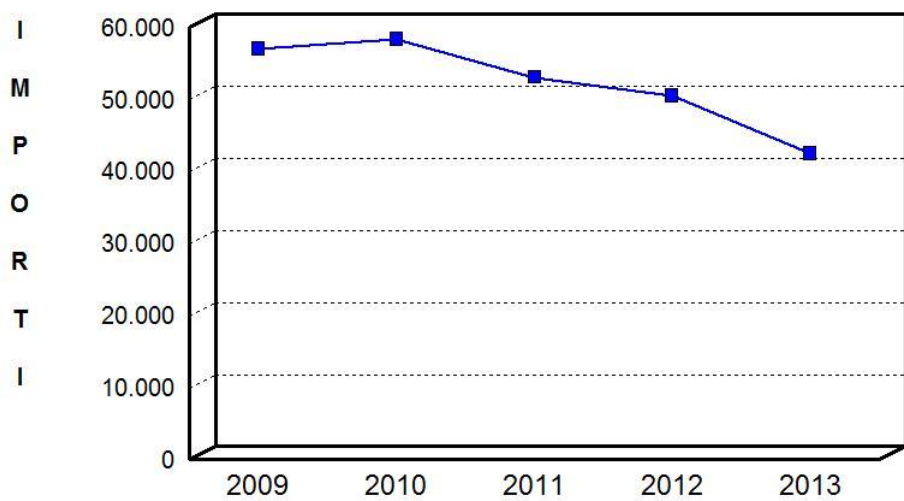

Importi espressi
in migliaia di
euro

Andamento delle entrate nel quinquennio

Entrate tributarie

Le risorse del Titolo I sono costituite dalle entrate tributarie. Appartengono a questo consistente aggregato le imposte, le tasse, i tributi speciali ed altre entrate tributarie proprie di minore importanza.

A decorrere dal 2011, a seguito dell'approvazione del decreto legislativo 23/2011, attuativo sul federalismo fiscale, la consistenza e la composizione delle risorse del titolo I sono notevolmente modificate.

Nella prima categoria, e cioè nelle imposte, confluiscono l'imposta municipale unica (IMU), l'imposta sulla pubblicità e, solo nel caso in cui l'ente si avvalga della facoltà di istituire il tributo, l'addizionale comunale all'imposta sul reddito delle persone fisiche e l'imposto di scopo.

L'addizionale sul consumo dell'energia elettrica e la compartecipazione del comune al gettito dell'IRPEF sostituita quest'ultima nel 2011 dalla compartecipazione IVA, rientrano nel "Fondo sperimentale di riequilibrio".

Venendo al contenuto delle principali imposte, la norma sull'IRPEF stabilisce che "è istituita, a decorrere dal 1° gennaio 1999, l'addizionale (..) comunale all'imposta sul reddito delle persone fisiche (..). I comuni possono deliberare, entro il 31 dicembre la variazione dell'aliquota di compartecipazione dell'addizionale da applicare a partire dall'anno successivo (..)" (D.Lgs.360/98, art.1/1). Per quanto riguarda invece il secondo tributo, la vita giuridica dell'imposta sugli immobili (ICI) ha subito nel tempo consistenti modifiche. La norma iniziale stabilisce che "a decorrere dall'anno 1993 è istituita l'imposta comunale sugli immobili. Presupposto dell'imposta è il possesso di fabbricati, di aree fabbricabili e di terreni agricoli, siti nel territorio dello Stato, a qualsiasi uso destinati, ivi compresi quelli strumentali o alla cui produzione o scambio è diretta l'attività dell'impresa" (D.Lgs. 504/92, art.1-2). L'applicazione di questo tributo sul patrimonio immobiliare è stata però in seguito limitata alla sola abitazione secondaria, dato che "a decorrere dall'anno 2008 è esclusa dall'imposta comunale sugli immobili (..) l'unità immobiliare adibita ad abitazione principale del soggetto passivo" (L.126/08, art.1).

Per quanto riguarda le tasse, è rilevante il gettito per la tassa sullo smaltimento di rifiuti solidi urbani.

Nella categoria dei tributi speciali, oltre ai diritti sulle pubbliche affissioni, le entrate più importanti, a decorrere dal 2011, sono rappresentate dal fondo di riequilibrio. Il fondo di riequilibrio è un fondo nel quale, in questo periodo transitorio fino all'entrata in vigore definitiva delle norme sul federalismo fiscale nel 2014, confluiscono tutte le risorse derivanti dall'attribuzione ai comuni di quote di tributi immobiliari.

Il prospetto riporta il totale delle entrate del Titolo I accertate nell'esercizio (competenza) e suddivise nelle singole categorie di appartenenza. L'ultima colonna, trasformando i valori monetari in valori percentuali, indica l'importanza delle singole voci sul totale generale delle entrate tributarie.

ENTRATE Titolo 1 (Accertamenti competenza)	Anno 2013	Percentuale
Categoria 1 - Imposte	13.056.795,27	53,03
Categoria 2 - Tasse	6.996.191,92	28,41
Categoria 3 – Tributi speciali ed altre entrate tributarie	4.570.871,03	18,56
Totale	24.623.858,22	100,00

ENTRATE Titolo 1	2009 (Accertamenti)	2010 (Accertamenti)	2011 (Accertamenti)	2012 (Accertamenti)	2013 (Accertamenti)
1 - Imposte	11.334.710,85	10.757.710,12	12.620.525,75	15.460.514,25	13.056.795,27
2 - Tasse	6.374.631,04	6.492.052,55	7.048.626,73	7.137.003,68	6.996.191,92
3 - Tributi speciali ed altre entr. tributarie	164.587,72	156.519,00	6.691.840,90	6.349.277,30	4.570.871,03
Totale	17.873.929,61	17.406.281,67	26.360.993,38	28.946.795,23	24.623.858,22

Entrate tributarie

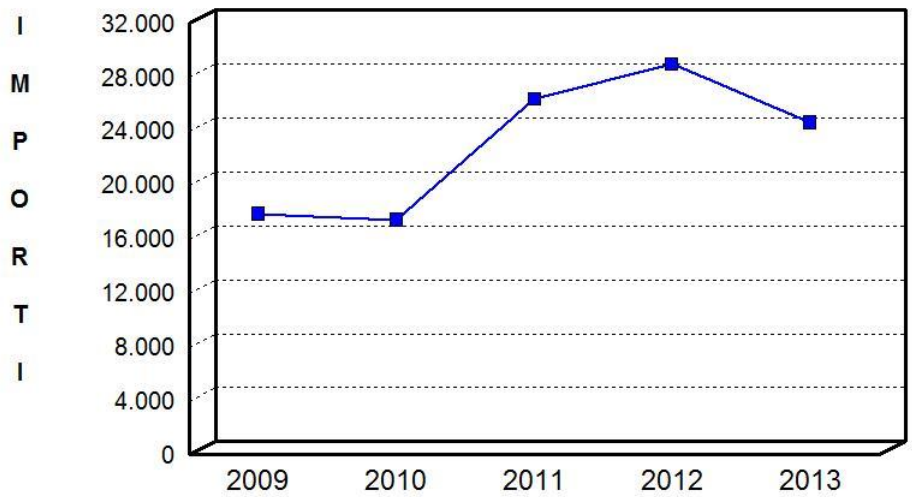

Importi espressi
in migliaia di
euro

Andamento delle entrate nel quinquennio Trasferimenti correnti

I trasferimenti correnti (Titolo II dell'entrata) sono composti dai contributi e trasferimenti correnti dello Stato, della regione e di altri enti pubblici, anche in rapporto all'esercizio di funzioni delegate dalla regione. Per decenni gli enti territoriali sono stati regolati da una finanza di tipo derivato, composta cioè da un insieme di risorse erogate dallo Stato ai comuni e province per consentire l'esercizio delle rispettive funzioni d'istituto. Negli ultimi anni, con l'istituzione di nuovi e più rilevanti tributi locali (ICI e addizionale IRPEF), ha prevalso un'inversione di tendenza fino ad arrivare al varo dei decreti attuativi del federalismo municipale che hanno modificato radicalmente il sistema dei trasferimenti statali.

I problemi connessi con la ricerca di un adeguato criterio che permetta di ridistribuire localmente le risorse dello Stato, inizialmente affluite per effetto del prelievo fiscale, sono da tempo al centro dell'attenzione degli enti territoriali. Sono queste le prospettive che, usando una terminologia di particolare attualità, vengono associate alla questione del federalismo fiscale e si ritrovano, con contenuti e modalità operative diverse, in numerose leggi.

Nella norma primaria (D.Lgs.267/00) sono precisati i tre principi guida che dovrebbero garantire ai comuni, ed in generale a tutti gli enti locali, un volume di risorse di ammontare definito, destinate a finanziare specifiche funzioni svolte dagli enti locali, ripartito secondo criteri trasparenti.

Per quanto riguarda il primo aspetto, e cioè l'ammontare definito di risorse, "ai comuni e alle province la legge riconosce, nell'ambito della finanza pubblica, autonomia finanziaria fondata su certezza di risorse proprie e trasferite" (D.Lgs.267/00, art.149/2). La destinazione dei fondi risulta chiara in quanto, nella logica del legislatore, "le entrate fiscali finanziano i servizi pubblici ritenuti necessari per lo sviluppo della comunità ed integrano la contribuzione erariale per l'erogazione dei servizi pubblici indispensabili (..)" (D.Lgs.267/00, art.149/7).

Quanto al secondo aspetto, e quindi le modalità con cui sono determinate le quote destinate ad ogni entità comunale, la legge precisa che "(..) i trasferimenti erariali sono ripartiti in base a criteri obiettivi che tengano conto della popolazione, del territorio e delle condizioni socio-economiche, nonché in base ad una perequata distribuzione delle risorse che tenga conto degli squilibri della fiscalità locale. Lo Stato assegna specifici contributi per fronteggiare situazioni eccezionali" (D.Lgs.267/00, art.149/5-6).

Il comune, oltre ad erogare servizi al cittadino, opera anche nel campo degli investimenti. Altre norme, quindi, precisano le modalità attraverso le quali la finanza centrale stimola, anche se in modo particolarmente contenuto, gli interventi infrastrutturali che vengono realizzati nell'ambito locale. Infatti, "la legge determina un fondo nazionale ordinario per contribuire ad investimenti degli enti locali destinati alla realizzazione di opere pubbliche di preminente interesse sociale ed economico" (D.Lgs.267/00, art.149/9).

Analogamente al versante della spesa corrente, anche gli interventi in C/capitale subiscono l'effetto della perequazione, che sulla base di parametri predefiniti, privilegia l'attribuzione di ulteriori risorse ad enti che si trovano in condizioni socio-economiche ritenute sfavorevoli. Anche in questo caso, per agevolare il riallineamento degli squilibri, "la legge determina un fondo nazionale speciale per finanziare, con criteri perequativi, gli investimenti destinati alla realizzazione di opere pubbliche unicamente in aree o per situazioni definite dalla legge statale" (D.Lgs.267/00, art.149/10).

Il legislatore, per cercare di stabilizzare il regime dei trasferimenti ancorandolo alle scelte di programmazione nazionale stabilite annualmente dalla legge finanziaria (bilancio statale), favorendo così un uso più coordinato delle risorse disponibili, ha inoltre prescritto che "(..) l'ammontare complessivo dei trasferimenti e dei fondi è determinato in base a parametri fissati dalla legge per ciascuno degli anni previsti dal bilancio pluriennale dello Stato e non è riducibile nel triennio (..)" (D.Lgs.267/00, art.149/11).

Il D.lgs 23 del 14/03/2011 "Disposizioni in materia di federalismo municipale" ha modificato radicalmente il sistema dei trasferimenti statali verso le autonomie locali che, a regime, saranno sostituiti da compartecipazioni ai gettiti dei tributi erariali e dei tributi locali come l'IMU (Imposta Municipale Unica)

Pertanto non troviamo più i seguenti trasferimenti sostituiti dal Fondo sperimentale di riequilibrio (fondo di natura tributaria iscritto al titolo I delle entrate):

- il "Fondo ordinario" per il finanziamento dei bilanci degli enti locali, formato dal complesso delle dotazioni ordinarie e perequative e dei proventi dell'addizionale sui consumi dell'energia elettrica;

- il "Fondo consolidato" per il finanziamento dei bilanci degli enti locali, dove confluiscono i contributi erariali finalizzati da leggi speciali a specifici interventi;
- il "Fondo perequativo degli squilibri di fiscalità locale", costituito, in particolare, per fronteggiare i problemi perequativi derivanti dall'imposta comunale sugli immobili;
- il "Fondo per la compartecipazione dei comuni al gettito dell'IRPEF", nel quale confluiscono le somme spettanti a tale titolo ai comuni. Questa compartecipazione non costituisce, tuttavia, un'entrata aggiuntiva per il bilancio, dato che l'attribuzione agli enti delle somme spettanti a tale titolo è neutralizzata da una riduzione dei trasferimenti erariali di ciascun ente in misura corrispondente al gettito derivante dalla compartecipazione stessa;
- il "Fondo per il federalismo amministrativo", in cui confluiscono le risorse di parte corrente attribuite agli enti locali in conseguenza dell'applicazione del D.Lgs. 112/98, concernente il conferimento di funzioni e compiti amministrativi dello Stato alle regioni e agli enti locali.
- il Fondo alimentato dalla riassegnazione delle entrate provenienti dall'assoggettamento ad IVA delle prestazioni di servizi non commerciali affidate dagli enti locali a soggetti esterni alle amministrazioni, e questo al fine di poter neutralizzare l'incidenza dell'applicazione dell'IVA sui costi sostenuti dagli utenti.
- il "Fondo nazionale ordinario per gli investimenti", destinato specificamente al finanziamento di opere pubbliche di preminente interesse sociale ed economico, il cui stanziamento è riservato per l'80 per cento ai comuni con meno di 5.000 abitanti;
- il "Fondo nazionale speciale per gli investimenti", finanziato con i proventi di competenza dello Stato derivanti dalla casa da gioco di Campione d'Italia e destinato, in via prioritaria, alla realizzazione di opere pubbliche degli enti in condizioni di degrado o degli enti i cui organi siano stati sciolti per reati di tipo mafioso. A tale scopo, sono stati fissati i parametri obiettivi volti ad individuare gli enti in gravissime condizioni di degrado, destinando inoltre una quota pari al 30 per cento del fondo agli enti locali con meno di 3.000 abitanti, per la realizzazione di opere pubbliche i cui oneri non possano essere fronteggiati in modo diverso;
- il "Fondo per il federalismo amministrativo", che contiene le risorse necessarie al finanziamento di funzioni e compiti amministrativi trasferiti agli enti locali, secondo quanto previsto dal D.Lgs.112/98.

L'unico trasferimento rimasto è il "Fondo per lo sviluppo degli investimenti", con l'unico scopo di continuare a mantenere il finanziamento delle rate dei mutui stipulati dai comuni anteriormente all'entrata in vigore del D.Lgs.504/92, di conseguenza la consistenza di tale trasferimento si va progressivamente riducendo in seguito della progressiva estinzione dell'indebitamento pregresso dei comuni.

Il prospetto riporta le entrate del Titolo II accertate nell'esercizio (competenza). La colonna finale, trasformando i valori monetari in valori percentuali, indica l'importanza delle singole voci sul totale generale.

ENTRATE Titolo 2 (Accertamenti competenza)	Anno 2013	Percentuale
Categoria 1 - Contributi e trasferimenti correnti dallo stato	3.783.746,78	70,28
Categoria 2 - Contributi e trasferimenti correnti dalla regione	1.141.538,60	21,21
Categoria 3 - Contributi regione funzione delegate	301.274,32	5,60
Categoria 4 - Contributi comunitari e internazionali	37.589,24	0,70
Categoria 5 - Contributi altri enti pubblici	118.994,19	2,21
Totale	5.383.143,13	100,00

ENTRATE Titolo 2	2009 (Accertamenti)	2010 (Accertamenti)	2011 (Accertamenti)	2012 (Accertamenti)	2013 (Accertamenti)
1 - Contributi e trasf. correnti dallo stato	9.949.730,21	9.282.242,46	233.559,41	853.390,30	3.783.746,78
2 - Contrib. e trasf. correnti dalla regione	1.724.225,26	1.652.460,28	1.518.945,75	1.395.331,71	1.141.538,60
3 - Contributi regione funzione delegate	1.142.690,35	980.994,95	1.049.209,49	852.124,13	301.274,32
4 - Contributi comunitari e internazionali	0,00	43.397,24	55.776,98	90.000,00	37.589,24
5 - Contributi altri enti pubblici	254.306,96	472.816,80	567.448,27	331.478,70	118.994,19
Totale	13.070.952,78	12.431.911,73	3.424.939,90	3.522.324,84	5.383.143,13

Trasferimenti correnti

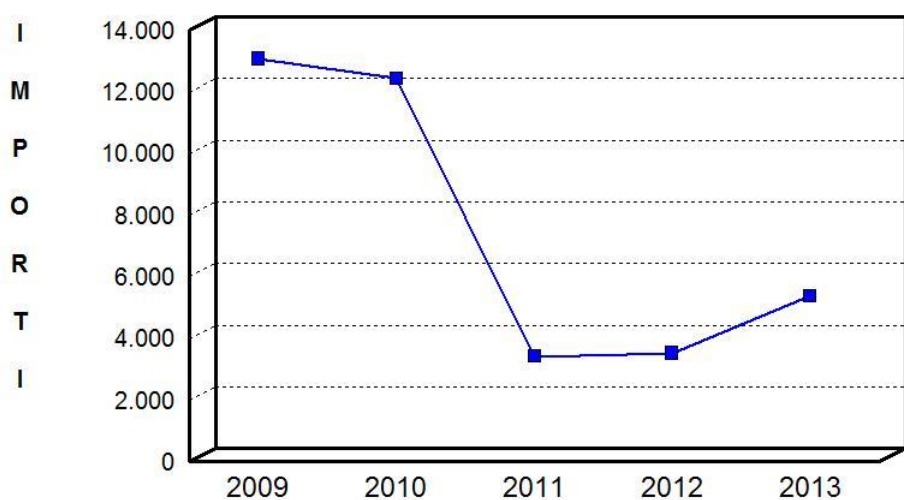

Importi espressi
in migliaia di
euro

Andamento delle entrate nel quinquennio

Entrate extratributarie

Nel Titolo III delle entrate sono collocate le risorse di natura extratributaria. Appartengono a questo insieme i proventi dei servizi pubblici, i proventi dei beni dell'ente, gli interessi sulle anticipazioni e sui crediti, gli utili netti delle aziende speciali e partecipate, i dividendi di società e altre poste residuali come i proventi diversi.

Il valore sociale e finanziario dei proventi dei servizi pubblici è notevole, perché abbraccia tutte le prestazioni rese alla cittadinanza sotto forma di servizi istituzionali (servizi essenziali), servizi a domanda individuale e servizi produttivi. Le considerazioni di tipo giuridico ed economico che riguardano queste prestazioni, compreso l'aspetto della percentuale di copertura del costo con i proventi riscossi, sono sviluppate nei capitoli della Relazione che trattano i servizi erogati alla collettività. All'interno di questa categoria di entrate è presente il canone per l'installazione di mezzi pubblicitari, ma solo nel caso in cui l'ente escluda dal proprio territorio l'applicazione dell'imposta comunale sulla pubblicità. La normativa tutt'ora vigente, infatti, prescrive che "i comuni possono, con regolamento (...) escludere l'applicazione, nel proprio territorio, dell'imposta comunale sulla pubblicità (...) sottoponendo le iniziative pubblicitarie che incidono sull'arredo urbano o sull'ambiente ad un regime autorizzatorio e assoggettandole al pagamento di un canone in base a tariffa" (D.Lgs.446/97, art.62/1).

I proventi dei beni comunali sono costituiti dagli affitti addebitati agli utilizzatori degli immobili del patrimonio disponibile concessi in locazione, mentre il valore storico di questi beni è riportato nell'attivo del conto del patrimonio dell'ente. All'interno di questa categoria di entrate è collocato pure il canone per l'occupazione di spazi ed aree pubbliche (COSAP). La norma di riferimento, infatti, prescrive che "i comuni (...) possono, con regolamento (...) escludere l'applicazione, nel proprio territorio, della tassa per occupazione di spazi ed aree pubbliche (...). I comuni (...) possono, con regolamento (...) prevedere che l'occupazione, sia permanente che temporanea (...) sia assoggettata, in sostituzione della tassa per l'occupazione di spazi ed aree pubbliche, al pagamento di un canone da parte del titolare della concessione, determinato nel medesimo atto di concessione in base a tariffa (...)" (D.Lgs.446/1997, art.63/1).

Gli utili di aziende speciali, invece, devono di norma essere destinati all'autofinanziamento delle imprese stesse, e questo mediante la costituzione o l'incremento del fondo di riserva, del fondo per il rinnovo degli impianti o per il finanziamento degli investimenti. I dividendi, a loro volta, rappresentano la remunerazione del capitale investito dal comune in imprese aventi una rilevanza strategica per l'erogazione dei servizi al cittadino, costituite sotto forma di società per azioni o, più raramente, come società a responsabilità limitata.

L'ultima categoria di entrate collocata in questo stesso titolo è di natura residuale ed è costituita dai proventi diversi, intendendosi per tali tutte quelle risorse che, per la loro natura o il loro contenuto, non sono collocabili nelle altre categorie delle entrate extratributarie.

Il quadro riporta le entrate del Titolo III accertate nell'esercizio (competenza) suddivise nelle singole categorie di appartenenza. Gli importi sono espressi in euro, mentre l'ultima colonna trasforma i valori monetari in valori percentuali.

ENTRATE Titolo 3 (Accertamenti competenza)	Anno 2013	Percentuale
Categoria 1 - Proventi dei servizi pubblici	3.402.137,09	55,19
Categoria 2 - Proventi dei beni dell'ente	577.389,51	9,36
Categoria 3 - Interessi su anticipazioni e crediti	17.939,00	0,29
Categoria 4 - Utili netti aziende, dividendi	23.080,12	0,37
Categoria 5 - Proventi diversi	2.145.138,29	34,79
Totale	6.165.684,01	100,00

ENTRATE Titolo 3	2009 (Accertamenti)	2010 (Accertamenti)	2011 (Accertamenti)	2012 (Accertamenti)	2013 (Accertamenti)
1 - Proventi dei servizi pubblici	5.763.941,73	5.332.225,01	5.050.219,52	3.609.859,51	3.402.137,09
2 - Proventi dei beni dell'ente	546.561,40	746.587,36	992.388,13	917.746,88	577.389,51
3 - Interessi su anticipazioni e crediti	47.463,83	44.969,66	51.263,88	33.458,48	17.939,00
4 - Utili netti aziende, dividendi	46.948,04	49.463,58	25.313,68	43.926,68	23.080,12
5 - Proventi diversi	3.547.711,27	4.414.608,63	2.677.989,99	2.088.005,35	2.145.138,29
Totale	9.952.626,27	10.587.854,24	8.797.175,20	6.692.996,90	6.165.684,01

Entrate extratributarie

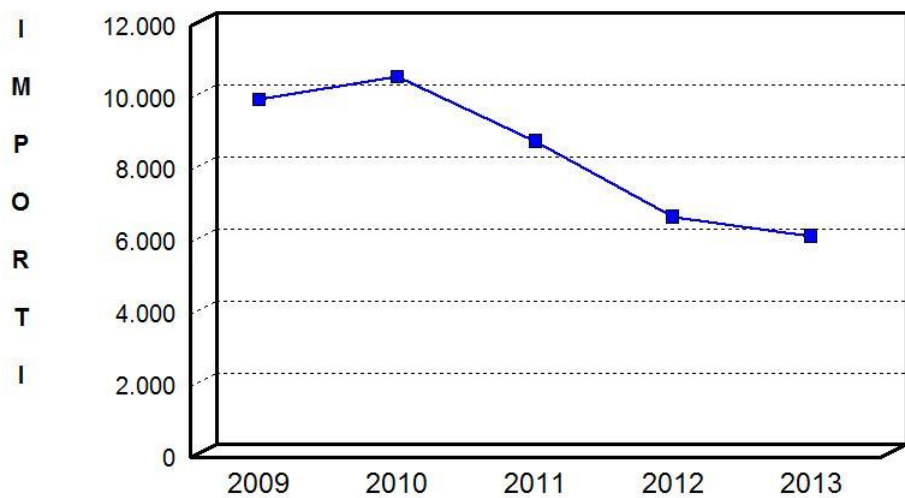

Importi espressi
in migliaia di
euro

Andamento delle entrate nel quinquennio Trasferimenti di capitali e riscossioni di crediti

Il Titolo IV delle entrate contiene poste di varia natura, contenuto e destinazione. Appartengono a questo gruppo le alienazioni dei beni patrimoniali, i trasferimenti di capitale dallo Stato, regione ed altri enti o soggetti, unitamente alle riscossioni di crediti.

Le alienazioni di beni patrimoniali sono una delle fonti di autofinanziamento del comune ottenuta con la cessione a titolo oneroso di fabbricati, terreni, diritti patrimoniali e altri valori mobiliari. Salvo eccezioni espressamente previste dal legislatore, il ricavato che proviene dallo smobilizzo di queste attività deve essere prontamente reinvestito in altre spese d'investimento. È questa la regola generale che impone il mantenimento del vincolo originario di destinazione. Ciò che è all'origine un investimento deve rimanere investito nel tempo. Infatti, l'unica situazione in cui un'entrata proveniente dalla cessione di parte del patrimonio disponibile può essere destinata al finanziamento di spese di parte corrente si ha con l'operazione di riequilibrio della gestione. Solo in questo specifico caso il comune, per ripristinare l'equilibrio di bilancio messo in crisi dalla presenza di disavanzi di esercizi precedenti o dal riconoscimento di debiti fuori bilancio, può vendere parte delle proprie immobilizzazioni materiali e utilizzare il ricavato così ottenuto per finanziare queste maggiori esigenze di spesa.

I trasferimenti in conto capitale sono costituiti principalmente da contributi in C/capitale, e cioè dai finanziamenti a titolo gratuito ottenuti dal comune ed erogati da altri enti, come la regione o la provincia o da altri enti o privati, ma sempre finalizzati alla realizzazione di opere pubbliche o altri interventi di natura infrastrutturale. Appartengono alla categoria dei trasferimenti anche gli oneri di urbanizzazione (concessioni ad edificare) che gli utilizzatori degli interventi versano al comune come controprestazione economica delle opere di urbanizzazione realizzate dall'ente locale.

Le riscossioni di crediti sono infine delle semplici operazioni finanziarie prive di significato economico che sono la contropartita contabile alle concessioni di crediti. Per questo motivo, e dato che i rispettivi valori si compensano a vicenda, dette poste non sono da considerarsi come risorse di parte investimento ma come semplici movimenti di fondi.

Il prospetto riporta le entrate del titolo IV accertate per l'esercizio (competenza) e suddivise nelle singole categorie di appartenenza. L'ultima colonna, trasformando i valori monetari in valori percentuali, indica l'importanza delle singole voci sul totale generale.

ENTRATE Titolo 4 (Accertamenti competenza)	Anno 2013	Percentuale
Categoria 1 - Alienazione di beni patrimoniali	643.969,19	29,14
Categoria 2 - Trasferimenti di capitale dallo stato	0,00	0,00
Categoria 3 - Trasferimenti di capitale dalla regione	54.888,95	2,48
Categoria 4 - Trasferimenti di capitale da altri enti pubblici	55.737,03	2,52
Categoria 5 - Trasferimenti di capitale da altri soggetti	1.455.338,59	65,86
Categoria 6 - Riscossione di crediti	0,00	0,00
Totale	2.209.933,76	100,00

ENTRATE Titolo 4	2009 (Accertamenti)	2010 (Accertamenti)	2011 (Accertamenti)	2012 (Accertamenti)	2013 (Accertamenti)
1 - Alienazione di beni patrimoniali	994.056,62	1.382.398,86	324.112,41	453.327,05	643.969,19
2 - Trasferimenti di capitale dallo stato	6.105,26	236.105,26	1.689.642,06	0,00	0,00
3 - Trasferimenti di capitale dalla regione	78.985,05	326.671,98	249.210,52	22.615,30	54.888,95
4 - Trasf. di capitale da altri enti pubblici	170.000,00	2.824.188,90	570.561,28	438.988,14	55.737,03
5 - Trasf. di capitale da altri soggetti	2.278.692,07	2.056.576,01	1.803.015,61	1.661.351,67	1.455.338,59
6 - Riscossione di crediti	0,00	0,00	0,00	0,00	0,00
Totale	3.527.839,00	6.825.941,01	4.636.541,88	2.576.282,16	2.209.933,76

Contributi in C/capitale

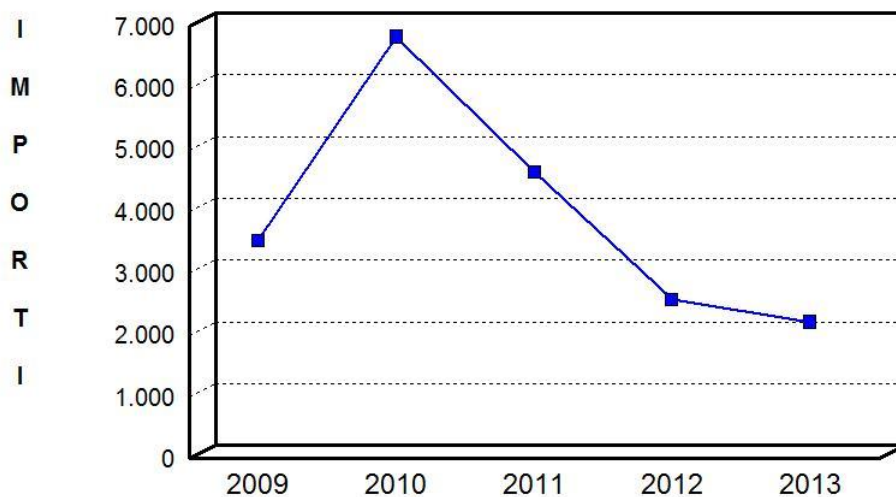

Importi espressi
in migliaia di
euro

Andamento delle entrate nel quinquennio Accensioni di prestiti

Le risorse del Titolo V delle entrate sono costituite dalle accensioni di prestiti, dai finanziamenti a breve termine, dalle emissioni di prestiti obbligazionari e dalle anticipazioni di cassa. L'importanza di queste poste sul totale di bilancio varia di anno in anno, anche perché dipende strettamente dalla politica finanziaria perseguita dall'Amministrazione. Un ricorso frequente, e per importi rilevanti, ai mezzi erogati dal sistema creditizio, infatti, accentuerà il peso di queste poste sull'economia generale dell'ente.

Le entrate proprie di parte investimento (e cioè le alienazioni di beni patrimoniali, le concessioni edilizie e l'avanzo di amministrazione), i finanziamenti concessi da terzi (e quindi i contributi in conto capitale) e le eccedenze di risorse di parte corrente (risparmio) possono non essere ritenute sufficienti a finanziare il piano degli investimenti del comune. In tale circostanza, il ricorso al credito esterno, sia di natura agevolata che ai tassi correnti di mercato, diventa l'unico mezzo a cui l'ente può accedere per realizzare l'opera pubblica già programmata.

Le accensioni di mutui e prestiti, pur essendo risorse aggiuntive che possono essere ottenute in modo relativamente agevole, generano però effetti negativi sul comparto della spesa corrente. La contrazione di mutui decennali o ventennali, infatti, richiederà il successivo rimborso delle quote capitale e interesse (spesa corrente) per un intervallo di pari durata. Questo fenomeno, che incide negli equilibri di medio periodo del bilancio di parte corrente, sarà meglio sviluppato nel capitolo di questa Relazione che analizza gli effetti della dinamica di indebitamento.

Una situazione simile a quella appena delineata si verifica quando il comune decide di ricorrere al capitale privato deliberando l'emissione di un prestito obbligazionario. Anche in questa circostanza, le quote di rimborso del prestito pluriennale andranno ad incidere sugli stanziamenti del bilancio di parte corrente, e questo in tutti gli esercizi in cui verranno a maturare gli importi previsti dal piano di ammortamento del debito (restituzione del prestito ai sottoscrittori delle obbligazioni comunali).

Le anticipazioni di cassa, infine, sono semplici operazioni finanziarie prive di significato economico, dato che le riscossioni di anticipazioni (accertamento) sono immediatamente compensate dalla concessione di pari quota di anticipazioni di cassa (impegno). Come nel caso delle riscossioni di crediti, queste poste non sono considerate risorse di parte investimento ma semplici movimenti di fondi.

Il prospetto riporta il totale delle entrate del Titolo V accertate nell'esercizio (competenza) e suddivise nelle singole categorie di appartenenza. La colonna finale, trasformando i valori monetari in valori percentuali, indica l'importanza delle singole voci sul totale generale.

ENTRATE Titolo 5 (Accertamenti competenza)	Anno 2013	Percentuale
Categoria 1 - Anticipazioni di cassa	0,00	0,00
Categoria 2 - Finanziamenti a breve termine	0,00	0,00
Categoria 3 - Assunzione di mutui e prestiti	0,00	0,00
Categoria 4 - Emissione prestiti obbligazionari	0,00	0,00
Totale	0,00	0,00

ENTRATE Titolo 5	2009 (Accertamenti)	2010 (Accertamenti)	2011 (Accertamenti)	2012 (Accertamenti)	2013 (Accertamenti)
1 - Anticipazioni di cassa	0,00	0,00	0,00	0,00	0,00
2 - Finanziamenti a breve termine	0,00	0,00	0,00	0,00	0,00
3 - Assunzione di mutui e prestiti	3.476.500,00	1.089.682,24	989.102,92	374.129,85	0,00
4 - Emissione prestiti obbligazionari	0,00	0,00	0,00	0,00	0,00
Totale	3.476.500,00	1.089.682,24	989.102,92	374.129,85	0,00

Accensione di prestiti

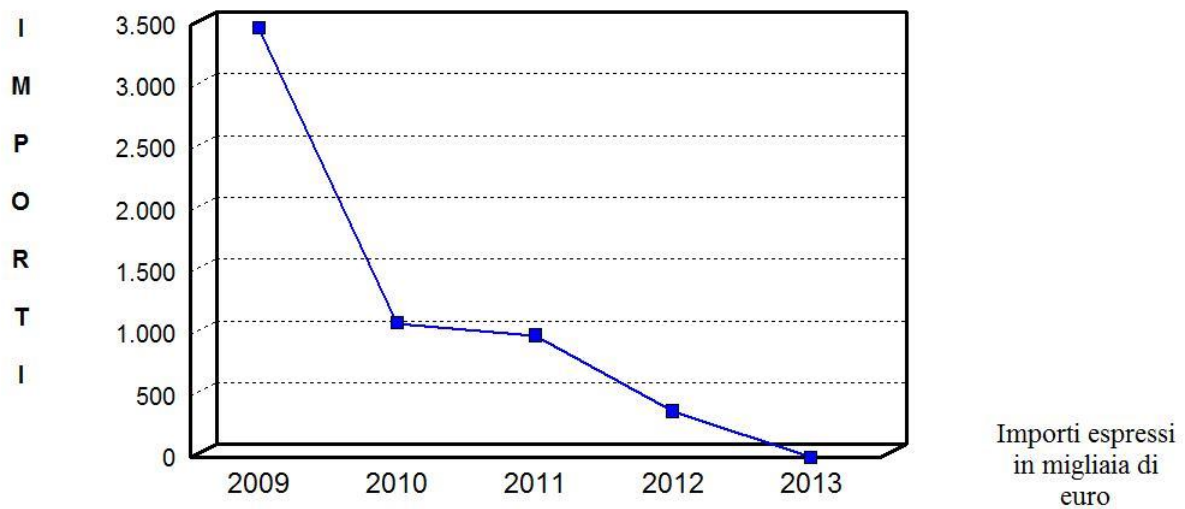

Andamento delle spese nel quinquennio

Riepilogo delle uscite per titoli

Le uscite del comune sono costituite da spese di parte corrente, spese in conto capitale, rimborso di prestiti e da movimenti di risorse effettuate per conto di altri soggetti denominati, nella struttura contabile prevista dal Testo unico sull'ordinamento degli enti locali, servizi per conto di terzi.

La quantità di risorse che il comune può spendere dipende direttamente dal volume complessivo delle entrate che si prevede di accertare nell'esercizio. La politica tributaria e tariffaria, da una parte, e la programmazione degli interventi di spesa, dall'altra, sono fenomeni collegati da un vincolo particolarmente forte. Dato che la possibilità di manovra nel campo delle entrate non è molto ampia, e questo specialmente nei periodi in cui la congiuntura economica è negativa, diventa importante per l'ente locale utilizzare al meglio la propria capacità di spesa per mantenere, sia ad inizio esercizio che durante l'intera gestione, un costante equilibrio di bilancio.

La ricerca dell'efficienza (capacità di spendere secondo il programma adottato), dell'efficacia (attitudine ad utilizzare le risorse soddisfacendo le reali esigenze della collettività) e dell'economicità (conseguire gli obiettivi stabiliti spendendo il meno possibile) deve essere compatibile con il mantenimento dell'equilibrio tra le entrate e le uscite, e questo durante l'intero esercizio.

Se da un lato "il bilancio di previsione è deliberato in pareggio finanziario complessivo (..)" (D.Lgs.267/00, art.162/6), dall'altro, ogni spesa attivata durante l'anno deve essere opportunamente finanziata. La legge contabile infatti prescrive che "gli enti possono effettuare spese solo se sussiste l'impegno contabile registrato sul competente intervento o capitolo del bilancio di previsione e l'attestazione della copertura finanziaria (..)" (D.Lgs.267/00, art.191/1). E per questo principio che "i provvedimenti dei responsabili dei servizi che comportano impegni di spesa sono trasmessi al responsabile del servizio finanziario e sono esecutivi con l'apposizione del visto di regolarità contabile attestante la copertura finanziaria" (D.Lgs.267/00, art.151/4).

La dimensione complessiva della spesa dipende sempre dal volume globale di risorse (entrate di competenza) che si prevede di accertare nel corso dell'esercizio. Infatti, "gli enti locali deliberano (..) il bilancio di previsione per l'anno successivo, osservando i principi di (..) pareggio finanziario (..)" (D.Lgs.267/00, art.151/1). Le previsioni di bilancio, pertanto, non sono mere stime approssimative ma attente valutazioni sui fenomeni che condizioneranno l'andamento della gestione nell'intervallo di tempo considerato dalla programmazione.

Il quadro successivo riporta l'elenco delle uscite impegnate nell'esercizio (competenza), suddivise nei titoli di appartenenza. L'ultima colonna, trasformando i valori monetari in valori percentuali, indica l'importanza delle singole voci sul totale generale.

RIEPILOGO SPESE (Impegni competenza)	Anno 2013	Percentuale
Titolo 1 - Correnti	33.182.142,91	78,45
Titolo 2 - In conto capitale	2.209.933,76	5,22
Titolo 3 - Rimborso prestiti	2.776.366,69	6,56
Titolo 4 - Servizi per conto di terzi	4.132.759,49	9,77
Totale	42.301.202,85	100,00

RIEPILOGO SPESE	2009	2010	2011	2012	2013
Titolo 1 - Correnti	40.390.009,60	38.726.736,52	36.987.473,01	36.060.833,67	33.182.142,91
Titolo 2 - In conto capitale	6.073.625,47	6.415.623,25	4.525.644,80	2.224.989,36	2.209.933,76
Titolo 3 - Rimborso prestiti	2.479.957,17	2.778.016,59	3.024.456,19	3.523.561,27	2.776.366,69
Titolo 4 - Servizi per conto di terzi	9.150.439,95	10.038.585,42	8.888.616,62	8.395.715,48	4.132.759,49
Totale	58.094.032,19	57.958.961,78	53.426.190,62	50.205.099,78	42.301.202,85

Riepilogo delle spese

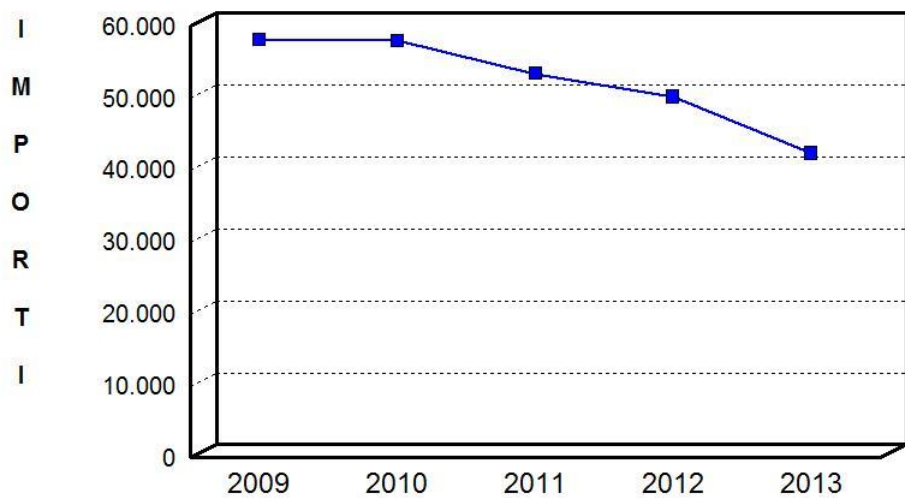

Importi espressi
in migliaia di
euro

Andamento delle spese nel quinquennio

Spese correnti

Le spese correnti (Titolo I) sono stanziare in bilancio per fronteggiare i costi per il personale, l'acquisto di beni di consumo, le prestazioni di servizi, l'utilizzo dei beni di terzi, le imposte e le tasse, i trasferimenti correnti, gli interessi passivi, gli ammortamenti e gli eventuali oneri straordinari della gestione. Si tratta, pertanto, di previsioni di spesa connesse con il normale funzionamento del comune.

Secondo la destinazione della spesa attribuita dall'ente a questo tipo di uscite, le spese correnti sono suddivise nelle seguenti funzioni: amministrazione, gestione e controllo; giustizia; polizia locale; istruzione pubblica; cultura e beni culturali; sport e ricreazione; turismo; viabilità e trasporti; territorio ed ambiente; interventi nel campo sociale; sviluppo economico; servizi produttivi. Si tratta, in questo caso, di una classificazione che è del tutto vincolante perchè prevista dalla vigente normativa contabile.

Analizzando lo sviluppo delle spese correnti nell'arco dell'ultimo quinquennio, l'ente è in grado di valutare se nel medio periodo vi sia stato uno spostamento di utilizzo delle risorse del Titolo I tra le diverse componenti. Conoscere come si evolve la spesa è molto importante perchè consente, in un livello di analisi più dettagliato, di individuare quale parte di questo incremento sia dovuto alla formazione di nuovi fabbisogni che possiedono un elevato grado di rigidità (spese consolidate o difficilmente comprimibili) e quale, in alternativa, sia invece la componente prodotta da fenomeni od eventi di natura occasionale e non ripetitiva. Per questi ultimi, infatti, esiste invece un elevato margine di intervento che può consistere nella contrazione o nella completa eliminazione di questo tipo di fabbisogno.

L'analisi della spesa per il personale, per la rilevanza che assume nell'economia generale del comune e gli effetti che comporta sugli indici di rigidità della spesa di parte corrente, viene invece descritta in un separato e specifico capitolo, a cui si rimanda.

Il prospetto successivo riporta il totale delle uscite del Titolo I Impegnate per l'esercizio (competenza), suddivise in funzioni. L'ultima colonna, trasformando i valori monetari in valori percentuali, indica l'importanza delle singole voci sul totale generale delle spese.

SPESE Titolo 1 (Impegni competenza)	Anno 2013	Percentuale
Funzione 1 - Amministrazione, gestione e controllo	9.731.990,52	29,34
Funzione 2 - Giustizia	133.120,56	0,40
Funzione 3 - Polizia locale	1.275.047,70	3,84
Funzione 4 - Istruzione pubblica	2.065.635,32	6,23
Funzione 5 - Cultura e beni culturali	2.492.288,91	7,51
Funzione 6 - Sport e ricreazione	916.447,67	2,76
Funzione 7 - Turismo	55.565,20	0,17
Funzione 8 - Viabilità e trasporti	2.950.168,96	8,89
Funzione 9 - Territorio e ambiente	6.518.360,92	19,64
Funzione 10 - Settore sociale	6.365.115,47	19,18
Funzione 11 - Sviluppo economico	678.302,23	2,04
Funzione 12 - Servizi produttivi	99,45	0,00
Totale	33.182.142,91	100,00

SPESE Titolo 1	2009 (Impegni)	2010 (Impegni)	2011 (Impegni)	2012 (Impegni)	2013 (Impegni)
1 - Amministrazione, gest. e controllo	10.348.713,45	9.599.970,46	9.297.740,00	9.574.205,04	9.731.990,52
2 - Giustizia	141.189,06	162.890,47	193.514,87	169.816,64	133.120,56
3 - Polizia locale	1.406.722,34	1.386.005,31	1.370.616,59	1.381.323,49	1.275.047,70
4 - Istruzione pubblica	2.820.182,45	2.713.252,21	2.308.691,31	2.347.396,00	2.065.635,32
5 - Cultura e beni culturali	3.075.022,83	2.745.845,37	2.652.881,12	2.494.224,12	2.492.288,91
6 - Sport e ricreazione	1.072.298,01	965.304,18	932.206,77	886.790,44	916.447,67
7 - Turismo	222.504,97	132.278,58	107.664,42	60.310,32	55.565,20
8 - Viabilità e trasporti	3.187.321,88	2.827.191,14	2.821.703,04	4.121.394,50	2.950.168,96
9 - Territorio e ambiente	6.991.706,10	6.815.523,39	6.903.418,04	6.688.279,60	6.518.360,92
10 - Settore sociale	10.428.179,39	10.790.475,70	9.732.286,81	7.744.948,27	6.365.115,47
11 - Sviluppo economico	694.203,01	587.434,67	666.062,64	591.642,95	678.302,23
12 - Servizi produttivi	1.966,11	565,04	687,40	502,30	99,45
Totale	40.390.009,60	38.726.736,52	36.987.473,01	36.060.833,67	33.182.142,91

Spese correnti

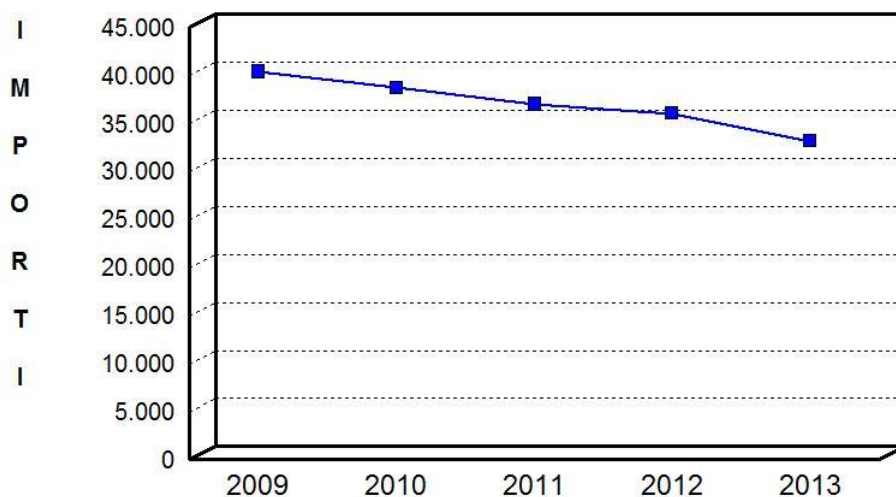

Importi espressi
in migliaia di
euro

Andamento delle spese nel quinquennio

Spese in conto capitale

Le spese in conto capitale contengono gli investimenti che il comune intende realizzare, o quanto meno attivare, nel corso dell'esercizio. Appartengono a questa categoria gli interventi per: l'acquisto di beni immobili; l'acquisizione di beni mobili, macchine ed attrezzature tecnico o scientifiche; i trasferimenti di capitale; le partecipazioni azionarie; i conferimenti di capitale; gli espropri e servitù onerose; gli acquisti di beni specifici per le realizzazioni in economia; l'utilizzo di beni di terzi; gli incarichi professionali esterni; le concessioni di crediti. Per quanto riguarda l'ultima voce (concessioni di crediti), è utile ricordare che tale posta non rappresenta un vero e proprio investimento ma una semplice posta di movimento di fondi, e cioè una partita di credito e debito di natura esclusivamente finanziaria che, nelle registrazioni contabili del comune, viene a compensarsi perfettamente.

Le spese di investimento mantengono lo stesso sistema di aggregazione già adottato nelle spese correnti (analisi funzionale). Sono pertanto ripartite nei seguenti aggregati: funzione di amministrazione, gestione e controllo; giustizia; polizia locale; istruzione pubblica; cultura e beni culturali; sport e ricreazione; turismo; viabilità e trasporti; territorio ed ambiente; interventi nel campo sociale; sviluppo economico; servizi produttivi.

Alcune delle destinazioni appena elencate, un tempo presenti in modo costante nei bilanci degli enti locali, hanno subito in tempi recenti una significativa contrazione dovuta al manifestarsi di direttive economiche o legislative che ne hanno penalizzato lo sviluppo oppure il semplice mantenimento. Si pensi, ad esempio, alla gestione in economia di molti servizi rivolti al cittadino e, in misura sicuramente maggiore, alle molteplici attività di natura produttiva, un tempo organizzate ed erogate direttamente dal comune, ed ora invece attribuite in concessione o in apporto a strutture esterne, come le società di proprietà o le aziende a partecipazione pubblica. Con l'avvento di questo genere di gestione, anche le corrispondenti spese di natura infrastrutturale non sono più presenti, se non a livello di conferimenti o trasferimenti di puro capitale, nelle spese in conto capitale del comune.

Venendo agli aspetti economici, l'accostamento degli investimenti intrapresi nel corso dell'ultimo quinquennio consente di individuare quali, ed in che misura, sono i settori dove siano state o saranno destinate le risorse più cospicue. La dinamica degli investimenti è infatti uno degli elementi che mette in risalto le possibilità economiche dell'ente o il grado di propensione del comune verso lo specifico comparto delle opere pubbliche.

Il prospetto riporta il totale delle uscite del Titolo II impegnate nell'esercizio (competenza) suddivise nelle varie funzioni. L'ultima colonna, trasformando i valori monetari in valori percentuali, indica l'importanza delle singole voci sul totale generale.

SPESE Titolo 2 (Impegni competenza)	Anno 2013	Percentuale
Funzione 1 - Amministrazione, gestione e controllo	477.244,03	21,60
Funzione 2 - Giustizia	0,00	0,00
Funzione 3 - Polizia locale	0,00	0,00
Funzione 4 - Istruzione pubblica	273.999,20	12,40
Funzione 5 - Cultura e beni culturali	0,00	0,00
Funzione 6 - Sport e ricreazione	45.208,25	2,05
Funzione 7 - Turismo	0,00	0,00
Funzione 8 - Viabilità e trasporti	505.916,20	22,89
Funzione 9 - Territorio e ambiente	156.400,90	7,08
Funzione 10 - Settore sociale	751.165,18	33,98
Funzione 11 - Sviluppo economico	0,00	0,00
Funzione 12 - Servizi produttivi	0,00	0,00
Totale	2.209.933,76	100,00

SPESE Titolo 2	2009 (Impegni)	2010 (Impegni)	2011 (Impegni)	2012 (Impegni)	2013 (Impegni)
1 - Amministrazione, gest. e controllo	1.383.088,65	1.242.150,45	351.030,92	329.430,36	477.244,03
2 - Giustizia	0,00	0,00	0,00	0,00	0,00
3 - Polizia locale	85.500,00	0,00	0,00	30.000,00	0,00
4 - Istruzione pubblica	658.200,00	100.000,00	1.900.514,27	579.131,01	273.999,20
5 - Cultura e beni culturali	600.945,60	329.682,24	220.000,00	0,00	0,00
6 - Sport e ricreazione	224.334,56	80.000,00	186.980,00	14.278,00	45.208,25
7 - Turismo	0,00	0,00	0,00	0,00	0,00
8 - Viabilità e trasporti	2.167.804,31	1.911.349,49	839.891,51	616.720,57	505.916,20
9 - Territorio e ambiente	239.156,51	2.105.500,00	706.897,58	43.535,85	156.400,90
10 - Settore sociale	670.304,48	646.941,07	320.330,52	611.893,57	751.165,18
11 - Sviluppo economico	44.291,36	0,00	0,00	0,00	0,00
12 - Servizi produttivi	0,00	0,00	0,00	0,00	0,00
Totale	6.073.625,47	6.415.623,25	4.525.644,80	2.224.989,36	2.209.933,76

Investimenti

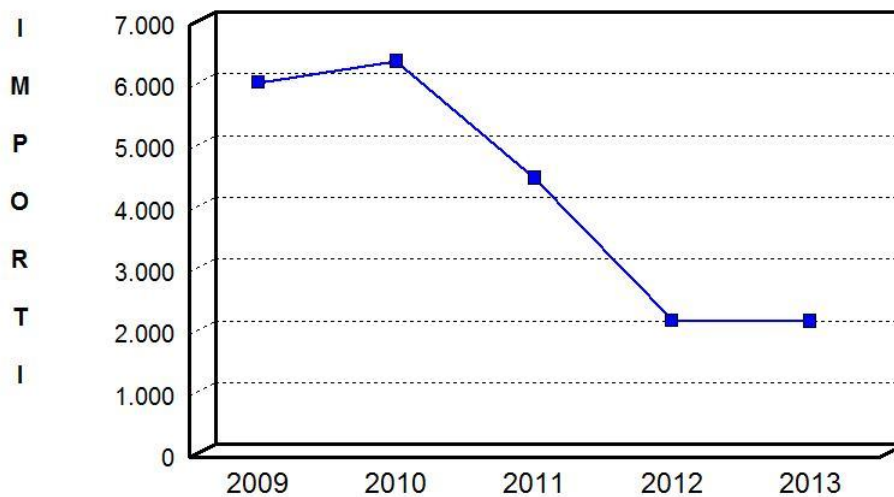

Importi espressi
in migliaia di
euro

Andamento delle spese nel quinquennio

Rimborso di prestiti

Il Titolo III delle uscite è costituito dal rimborso di prestiti, ossia il comparto dove sono contabilizzati i rimborsi dei mutui e prestiti, dei prestiti obbligazionari, dei debiti pluriennali, e dal separato comparto delle anticipazioni di cassa. Le due componenti, e cioè la restituzione dell'indebitamento ed il rimborso delle anticipazioni di cassa, hanno significato e natura profondamente diversa. Mentre nel primo caso si tratta di un'autentica operazione effettuata con il sistema creditizio che rende disponibile nuove risorse, per mezzo delle quali si procederà a finanziare ulteriori investimenti, nel caso delle anticipazioni di cassa siamo in presenza di un semplice movimento di fondi che produce a valle una duplice partita di credito (anticipazioni di cassa) e debito (rimborso anticipazioni di cassa), che si compensano a vicenda.

La contrazione dei mutui onerosi comporta, a partire dall'inizio dell'ammortamento e fino alla data di estinzione del prestito, il pagamento delle quote annue per interesse oltre al rimborso del capitale, e questo fino alla concorrenza dell'importo originariamente mutuato. Mentre la quota dell'interesse è riportata tra le spese correnti (Titolo I), la corrispondente quota capitale viene invece contabilizzata nel rimborso di prestiti (Titolo III). L'equilibrio finanziario del bilancio comunale di parte corrente, infatti, si fonda sull'accostamento tra i primi tre titoli delle entrate (entrate tributarie, trasferimenti correnti, entrate extra tributarie) ed il titolo primo e terzo (spese correnti e quote capitale del rimborso mutui) delle uscite.

Oltre a ciò, la facoltà riconosciuta agli enti locali di emettere, in particolari circostanze e con le prescritte cautele, prestiti di natura obbligazionaria (B.O.C.), comporta l'esigenza di imputare, all'interno del sistema contabile ufficiale, anche il valore numerario delle quote di rimborso che si riferiscono ai BOC in scadenza nel corso dell'anno. Questa facoltà di finanziamento degli investimenti, per la complessità tecnica e giuridica dell'operazione, è di solito utilizzata solo dai comuni di dimensioni demografiche non particolarmente piccole.

Nel capitolo che riguarda la dinamica dell'indebitamento sarà esaminato il legame economico e finanziario che tende ad instaurarsi tra l'accensione e il successivo rimborso di prestiti; in tale sede saranno presi in esame sia i movimenti già verificati nell'ultimo quadriennio che quelli previsti nell'anno di competenza.

Il prospetto riporta il totale delle uscite del Titolo III impegnate nell'esercizio (competenza). L'ultima colonna, trasformando i valori monetari in valori percentuali, indica l'importanza delle singole voci sul totale generale della spesa.

SPESE Titolo 3 (Impegni competenza)	Anno 2013	Percentuale
Rimborso di anticipazioni di cassa	0,00	0,00
Rimborso di finanziamenti a breve termine	0,00	0,00
Rimborso di quota capitale di mutui e prestiti	1.944.095,96	70,02
Rimborso di prestiti obbligazionari	831.969,94	29,97
Rimborso di quota capitale di debiti pluriennali	300,79	0,01
Totale	2.776.366,69	100,00

SPESE Titolo 3	2009 (Impegni)	2010 (Impegni)	2011 (Impegni)	2012 (Impegni)	2013 (Impegni)
Rimborso di anticipazioni di cassa	0,00	0,00	0,00	0,00	0,00
Rimborso di finanziamenti a breve termine	0,00	0,00	0,00	0,00	0,00
Rimborso di quota capitale di mutui e prestiti	1.721.859,41	2.001.546,05	2.229.528,35	2.709.700,74	1.944.095,96
Rimborso di prestiti obbligazionari	756.222,30	774.657,57	793.343,66	812.405,98	831.969,94
Rimborso di quota capitale di debiti pluriennali	1.875,46	1.812,97	1.584,18	1.454,55	300,79
Totale	2.479.957,17	2.778.016,59	3.024.456,19	3.523.561,27	2.776.366,69

Rimborso prestiti

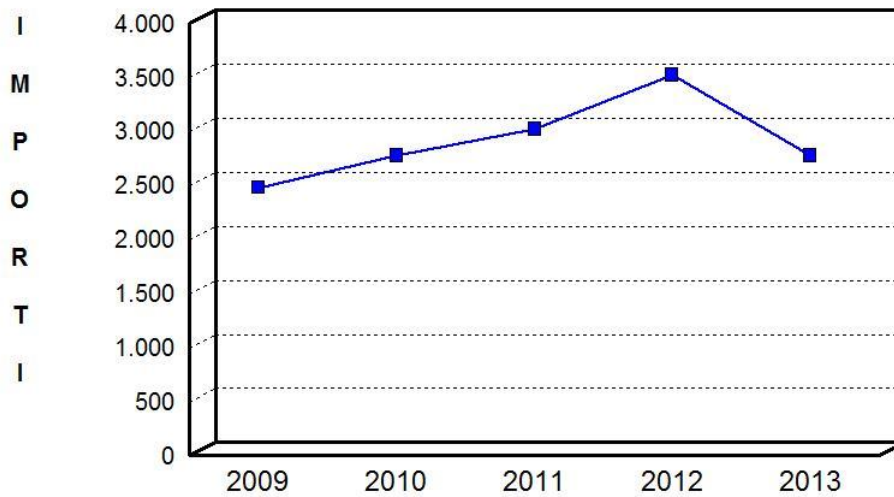

Importi espressi
in migliaia di
euro

Principali scelte di gestione Costo e dinamica del personale

Ogni ente locale fornisce alla collettività servita un ventaglio di prestazioni: si tratta, generalmente, dell'erogazione di servizi e quasi mai della cessione di prodotti. La produzione di beni, infatti, impresa tipica nel settore privato, rientra solo occasionalmente tra le attività esercitate dal comune. La fornitura di servizi, a differenza della produzione di beni, si caratterizza per la prevalenza dell'onere del personale sui costi complessivi d'impresa, e questo si verifica anche nell'economia dell'ente locale. Il costo del personale (diretto ed indiretto), pertanto, incide in modo preponderante sulle disponibilità del bilancio di parte corrente.

I fattori di maggiore rigidità del bilancio comunale sono il costo del personale e il rimborso dei mutui contratti. Il margine di manovra dell'ente si riduce quando il valore di questo parametro tende a crescere. La situazione economica diventa poi insostenibile quando la pressione esercitata dagli stipendi e dai mutui è tale da impedire l'attività istituzionale del comune, creando i presupposti giuridici per la dichiarazione dello stato di dissesto finanziario. Il legislatore ha cercato di contenere questo rischio istituendo alcuni indicatori che permettono di individuare gli enti che versano in condizioni strutturalmente deficitarie. Solo queste ultime realtà, infatti, saranno soggette a particolari prescrizioni, per altro verso molto vincolanti, che comporteranno l'adozione di tutti quegli strumenti di rientro dalla condizione di crisi strutturale conseguenti alla dichiarazione di dissesto.

Tornando al gruppo degli indicatori ministeriali che misurano la propensione del comune a rientrare negli standard previsti a livello centrale, è significativo constatare che uno di questi indici prende proprio in considerazione l'incidenza del costo del personale sul totale delle spese correnti. Questo indicatore diventa positivo se il costo totale del personale, rapportato al volume complessivo delle spese correnti, è superiore ad una percentuale che varia, a seconda delle dimensioni demografiche del comune, da un minimo del 41 ad un massimo del 48 per cento (48% fino a 2.999 abitanti; 46% fino a 59.999 abitanti; 41% fino a 250.000 abitanti; 44% oltre i 250.000 abitanti).

Il prospetto riporta le spese per il personale impegnate nell'esercizio (competenza) e la corrispondente forza lavoro impiegata dall'assetto organizzativo di cui è dotato il Comune (Dotazione organica).

PERSONALE		2013
FORZA LAVORO (numero)		
Personale previsto in pianta organica		365,00
Dipendenti in servizio di ruolo		299,00
Dipendenti in servizio non di ruolo		11,00
Totale		310,00
SPESA PER IL PERSONALE		
Spesa per il personale complessiva (Intervento 1.01)	(+)	10.998.598,26
Spesa per il personale per specifica destinazione	(-)	0,00
Spesa per il personale – altri oneri	(+)	592.209,14
Totale		11.590.807,40

DINAMICA DEL PERSONALE	2009	2010	2011	2012	2013
FORZA LAVORO (numero)					
Personale previsto in pianta organica	365,00	365,00	365,00	365,00	365,00
Dipendenti in servizio di ruolo	345,00	334,00	322,00	309,00	299,00
Dipendenti in servizio non di ruolo	15,00	5,00	14,00	10,00	11,00
Totale	360,00	339,00	336,00	319,00	310,00

SPESA PER IL PERSONALE

Spesa per il personale complessiva	13.958.210,94	13.362.585,61	12.839.268,75	12.144.991,99	11.590.807,40
------------------------------------	----------------------	----------------------	----------------------	----------------------	----------------------

Spesa personale

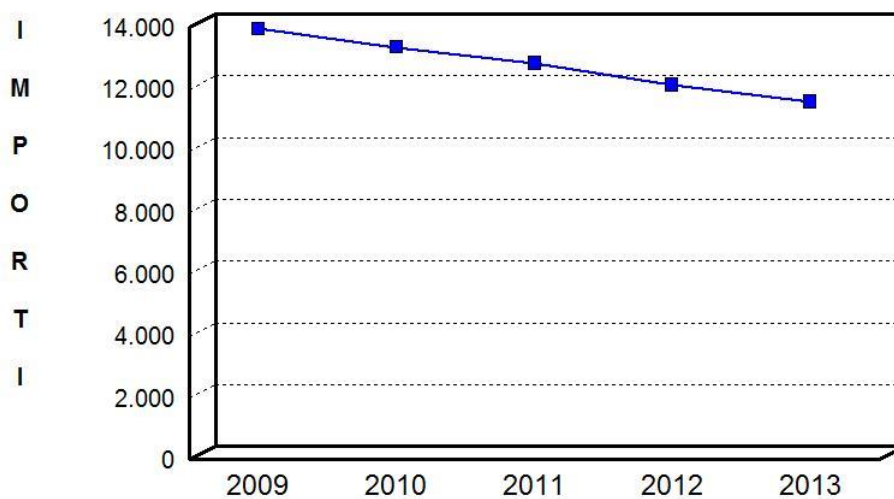

Importi espressi
in migliaia di
euro

Principali scelte di gestione Livello di indebitamento

Il livello dell'indebitamento, insieme al costo del personale, è la componente più rilevante della possibile rigidità del bilancio, dato che i bilanci futuri del comune dovranno finanziare il maggior onere per il rimborso delle quote annue di interesse e capitale con le normali risorse di parte corrente. I prospetti che accompagnano la descrizione di questo importante argomento mostrano le dinamiche connesse con l'indebitamento sotto angolazioni diverse. I quadri di questa pagina evidenziano la politica d'indebitamento dell'ultimo esercizio, chiarendo se sia prevalente l'accensione o il rimborso di prestiti (prima tabella), seguita poi dall'indicazione della consistenza finale del debito (seconda tabella). Il prospetto successivo (terza tabella) estenderà questa analisi all'intero quinquennio per rintracciare gli esercizi dove l'espansione del credito ha avuto la prevalenza sulla restituzione dei debiti. Il relativo grafico, infatti, assumerà valore positivo negli anni dove la contrazione di nuovi prestiti ha superato la restituzione di quelli vecchi e negativo, di conseguenza, negli esercizi dove il livello di indebitamento si è invece ridotto.

È importante notare che l'operazione di consolidamento dei debiti, eventualmente negoziata dal comune, comporta sia l'allungamento del periodo di ammortamento che la riduzione delle quote di capitale che devono essere rimborsate annualmente agli istituti mutuatari. La quota interessi che l'ente dovrà complessivamente pagare, proprio per effetto dell'aumento della durata del prestito, tenderà invece a crescere in modo significativo. Al minor onere di competenza dell'esercizio in cui si effettua l'operazione si contrappone, in questo caso, un aumento del costo totale del prestito restituito. Con queste premesse, il beneficio che l'ente avrebbe avuto a partire dalla data di estinzione del mutuo originariamente contratto, dovuto al venire meno dell'obbligo di stanziare nel bilancio le quote di capitale e interesse, viene così spostato nel tempo. Ne consegue che la curva dell'indebitamento decrescerà in misura minore, o crescerà in misura superiore, rispetto alla situazione che si sarebbe verificata se non fosse stato deliberato il consolidamento.

L'analisi conclusiva (quarta tabella) mostrerà infine il valore globale dell'indebitamento alla fine di ogni anno, dove il valore assoluto del ricorso al credito assumerà un'importanza tutta particolare. Mentre i quadri che descrivono la dinamica dell'indebitamento davano infatti la misura del tipo di politica adottata dal comune nel finanziamento degli investimenti, il prospetto sull'indebitamento globale indica invece quale sia l'ammontare complessivo del capitale mutuato. Questo importo, che andrà restituito nel corso degli anni futuri, denota un maggiore o minor grado di rigidità delle finanze comunali di parte corrente, in un'ottica finanziaria che è di medio e lungo periodo.

DINAMICA INDEBITAMENTO 2013				
ENTE EROGATORE	Accensione (+)	Rimborso (-)	Altre variazioni (+/-)	Variazione netta
Cassa depositi e Prestiti	0,00	1.479.195,30	0,00	-1.479.195,30
Istituti di previdenza amministrati dal tesoro	0,00	0,00	0,00	0,00
Istituto per il credito sportivo	0,00	0,00	0,00	0,00
Aziende di credito	0,00	232.993,96	0,00	-232.993,96
Istituti speciali per il credito	0,00	231.906,70	0,00	-231.906,70
Istituti di assicurazione	0,00	0,00	0,00	0,00
Stato (Tesoro)	0,00	300,79	0,00	-300,79
Prestiti esteri	0,00	0,00	0,00	0,00
Prestiti obbligazionari	0,00	831.969,94	0,00	-831.969,94
Altri finanziatori	0,00	0,00	0,00	0,00
Totale	0,00	2.776.366,69	0,00	-2.776.366,69

INDEBITAMENTO GLOBALE					
ENTI EROGATORI	Consistenza al 31/12/2012	Accensione (+)	Rimborso (-)	Altre variazioni (+/-)	Consistenza al 31/12/2013
Cassa depositi e Prestiti	14.020.983,26	0,00	1.479.195,30	0,00	12.541.787,96
Ist. di previdenza amministrati dal tesoro	0,00	0,00	0,00	0,00	0,00
Istituto per il credito sportivo	0,00	0,00	0,00	0,00	0,00
Aziende di credito	1.853.694,31	0,00	232.993,96	0,00	1.620.700,35
Istituti speciali per il credito	3.169.535,20	0,00	231.906,70	0,00	2.937.628,50
Istituti di assicurazione	0,00	0,00	0,00	0,00	0,00
Stato (Tesoro)	2.676,50	0,00	300,79	0,00	2.375,71
Prestiti esteri	0,00	0,00	0,00	0,00	0,00
Prestiti obbligazionari	7.246.440,62	0,00	831.969,94	0,00	6.414.470,68
Altri finanziatori	0,00	0,00	0,00	0,00	0,00
Totale	26.293.329,89	0,00	2.776.366,69	0,00	23.516.963,20

DINAMICA DELL'INDEBITAMENTO: VARIAZIONE NETTA (Variazione netta: Accensione – rimborso + altre variazioni)					
ENTI EROGATORI	2009	2010	2011	2012	2013
Cassa depositi e Prestiti	2.100.239,69	-364.235,10	-687.967,95	-1.530.410,42	-1.479.195,30
Ist. di previdenza amministrati dal tesoro	0,00	0,00	0,00	0,00	0,00
Istituto per il credito sportivo	0,00	0,00	0,00	0,00	0,00
Aziende di credito	-99.339,18	-335.568,77	-334.010,18	-580.221,35	-232.993,96
Istituti speciali per il credito	-328.066,91	-212.059,94	-218.447,30	-224.939,12	-231.906,70
Istituti di assicurazione	0,00	0,00	0,00	0,00	0,00
Stato (Tesoro)	-1.875,46	-1.812,97	-1.584,18	-1.454,55	-300,79
Prestiti esteri	0,00	0,00	0,00	0,00	0,00
Prestiti obbligazionari	-756.222,30	-774.657,57	-793.343,66	-812.405,98	-831.969,94
Altri finanziatori	0,00	0,00	0,00	0,00	0,00
Totale	914.735,84	-1.688.334,35	-2.035.353,27	-3.149.431,42	-2.776.366,69

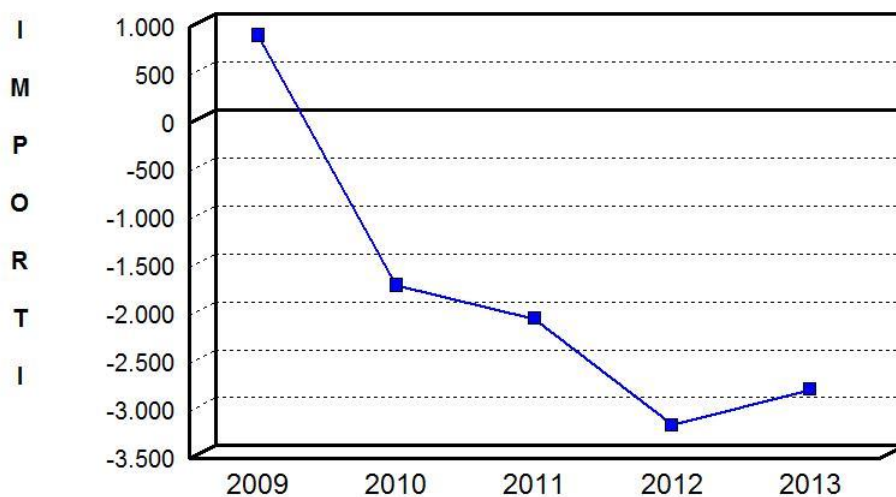
Dinamica indebitamento

Importi espressi
in migliaia di
euro

INDEBITAMENTO GLOBALE					
ENTI EROGATORI Consistenza al 31/12	2009	2010	2011	2012	2013
Cassa depositi e Prestiti	16.603.596,73	16.239.361,63	15.551.393,68	14.020.983,26	12.541.787,96
Ist. di previdenza amministrati dal tesoro	0,00	0,00	0,00	0,00	0,00
Istituto per il credito sportivo	0,00	0,00	0,00	0,00	0,00
Aziende di credito	3.103.494,61	2.767.925,84	2.433.915,66	1.853.694,31	1.620.700,35
Istituti speciali per il credito	3.824.981,56	3.612.921,62	3.394.474,32	3.169.535,20	2.937.628,50
Istituti di assicurazione	0,00	0,00	0,00	0,00	0,00
Stato (Tesoro)	7.528,20	5.715,23	4.131,05	2.676,50	2.375,71
Prestiti esteri	0,00	0,00	0,00	0,00	0,00
Prestiti obbligazionari	9.626.847,83	8.852.190,26	8.058.846,60	7.246.440,62	6.414.470,68
Altri finanziatori	0,00	0,00	0,00	0,00	0,00
Totale	33.166.448,93	31.478.114,58	29.442.761,31	26.293.329,89	23.516.963,20

Indebitamento globale

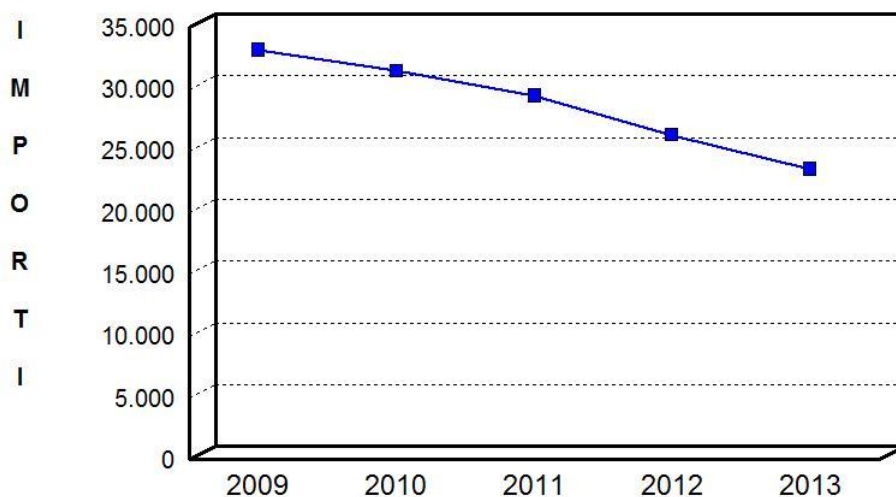

Importi espressi
in migliaia di
euro

Principali scelte di gestione Avanzo o disavanzo applicato

L'attività del comune è continuativa nel tempo, per cui gli effetti prodotti dalla gestione finanziaria di un anno possono ripercuotersi negli esercizi successivi. Questi legami si ritrovano nella gestione dei residui attivi e dei residui passivi, dove l'entità dei crediti e debiti assunti in precedenti periodi contabili e non ancora saldati, ha effetto sui movimenti finanziari dell'anno in corso (operazioni di cassa); si tratta, pertanto, di una situazione dove l'esercizio corrente è influenzato da decisioni non discrezionali del comune.

Diversa è la condizione in cui l'ente deve applicare al bilancio in corso il disavanzo di anni precedenti o sceglie, di sua iniziativa, di espandere la spesa con l'applicazione dell'avanzo di amministrazione di altri esercizi. In questi casi, l'influsso sul bilancio in corso nasce da decisioni discrezionali dell'ente, come nel caso della scelta di applicare l'avanzo di amministrazione, oppure trae origine da regole imposte dal legislatore, come nel caso del ripiano obbligatorio dei disavanzi registrati in esercizi pregressi.

Il legislatore ha stabilito alcune norme che disciplinano puntualmente le possibilità di impiego dell'avanzo di amministrazione imponendo, inoltre, rigide misure per il ripiano del possibile disavanzo. Infatti, "l'eventuale avanzo di amministrazione (...) può essere utilizzato:

- a) Per il reinvestimento delle quote accantonate per ammortamento, provvedendo, ove l'avanzo non sia sufficiente, ad applicare nella parte passiva del bilancio un importo pari alla differenza;
- b) Per la prioritaria copertura dei debiti fuori bilancio riconoscibili (...);
- c) Per i provvedimenti necessari per la salvaguardia degli equilibri di bilancio (...) ove non possa provvedersi con mezzi ordinari, per il finanziamento delle spese di funzionamento non ripetitive in qualsiasi periodo dell'esercizio e per le altre spese correnti solo in sede di assestamento.;
- d) Per il finanziamento di spese di investimento" (D.Lgs.267/00, art.193/2).

Il ripianamento del disavanzo riportato a consuntivo (conto del bilancio) viene attuato con l'operazione di riequilibrio della gestione, utilizzando "(...) tutte le entrate, e le disponibilità, ad eccezione di quelle provenienti dalla assunzione di prestiti e di quelle aventi specifica destinazione per legge, nonché i proventi derivanti da alienazione di beni patrimoniali disponibili" (D.Lgs.267/00, art.193/3).

L'analisi dei dati quinquennali sul grado di utilizzo dell'avanzo o sulla copertura dell'eventuale disavanzo, riportata nel primo prospetto, fornisce un'informazione attendibile sugli effetti prodotti dalle gestioni precedenti sugli esercizi immediatamente successivi. In particolare, la concreta disponibilità di un avanzo di amministrazione ha effetti diretti sul dimensionamento delle uscite; si tratta, infatti, di una risorsa di natura straordinaria che tende ad aumentare provvisoriamente la capacità di spesa corrente o di parte investimento. Questo comporta che almeno in partenza, il bilancio dell'esercizio successivo a quello in cui c'è stata l'espansione della spesa per la disponibilità di un avanzo dovrà fare a meno di questa entrata "una tantum" ed essere dimensionato senza fare affidamento sul possibile nuovo avanzo di corso di formazione (avanzo presunto). L'avanzo di amministrazione, per diventare una risorsa di entrata effettivamente "spendibile", deve essere prima quantificato e poi approvato in modo formale dal consiglio comunale.

Le considerazioni appena formulate portate ad una prima conclusione circa gli effetti prodotti sugli equilibri di bilancio dall'impiego dell'avanzo. Un utilizzo costante di questa risorsa (entrata straordinaria) finalizzato ad espandere la spesa corrente (uscite ordinarie) può, in certi casi, indicare la presenza di una forte pressione della spesa corrente sulle risorse correnti (primi tre titoli di entrata), e quindi denotare una notevole rigidità tendenziale del bilancio. In quest'ultimo caso, infatti, le economie di spesa o le maggiori entrate di precedenti esercizi che hanno prodotto l'avanzo sono state costantemente destinate a coprire esigenze di spesa di natura ripetitiva (uscite correnti destinate al funzionamento del comune), con il consolidamento di questo fabbisogno. Con un'entrata straordinaria, pertanto, si tende a finanziare un tipo di uscita che è invece ordinaria, creando così una condizione di possibile instabilità.

In circostanze diverse, il ripetersi di chiusure in disavanzo sono il sicuro sintomo dell'aggravarsi della situazione che può, se non fronteggiata tempestivamente e con mezzi adeguati, portare progressivamente alla dichiarazione dello stato di dissesto. In questo caso eccezionale, non si tratta più di ripianare una condizione di temporanea eccedenza delle uscite rispetto alle entrate (disavanzo occasionale) ma di fronteggiare una costante necessità di spesa che non trova più, nelle entrate di natura ordinaria, una fonte adeguata di mezzi di sostentamento. Il comune si trova a vivere costantemente al di sopra delle proprie possibilità e non è più in condizione di ridimensionare il proprio fabbisogno. Il deficit non è più occasionale ma sta diventando strutturale.

AVANZO APPLICATO	2009	2010	2011	2012	2013
Avanzo applicato per spese correnti	50.000,00	0,00	0,00	0,00	0,00
Avanzo applicato per investimenti	211.939,74	0,00	0,00	374.577,35	0,00
Totale	261.939,74	0,00	0,00	374.577,35	0,00

DISAVANZO APPLICATO	2009	2010	2011	2012	2013
Disavanzo applicato	0,00	538.458,85	0,00	0,00	0,00

Utilizzo avanzo

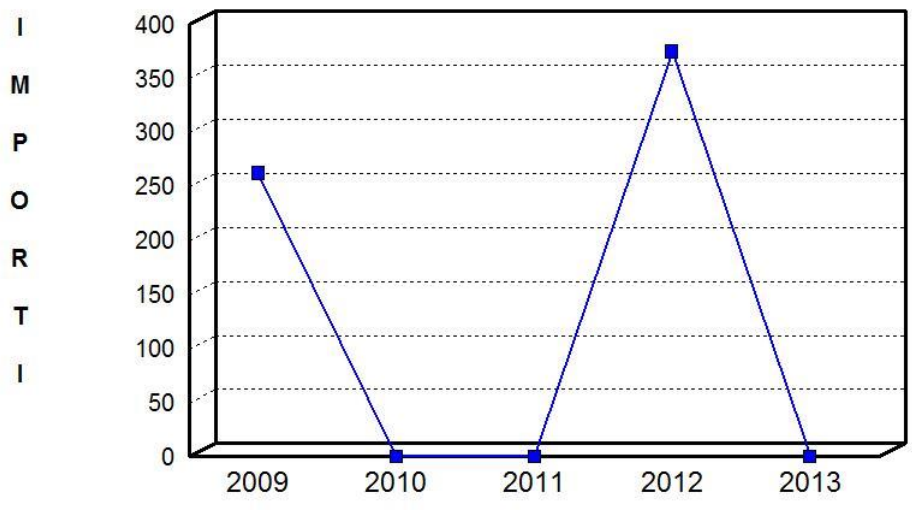

Importi espressi in migliaia di euro

I servizi erogati

Considerazioni generali

Nella società moderna, riuscire a garantire un accettabile equilibrio sociale ed economico tra il soddisfacimento della domanda di servizi avanzata dal cittadino e il costo posto a carico dell'utente, assume un'importanza davvero rilevante. Questa premessa spiega perché il legislatore abbia regolato in modo particolare i diversi tipi di servizi che possono essere oggetto di prestazione da parte dell'ente locale, dando così ad ognuno di essi una specifica connotazione. Le norme amministrative, infatti, operano una netta distinzione tra i servizi a domanda individuale, i servizi a carattere produttivo ed i servizi istituzionali. Questa separazione trae origine dalla diversa natura economica, giuridica ed organizzativa di questo genere di prestazioni.

Dal punto di vista economico, infatti:

- In linea di massima e con rare eccezioni, il servizio a carattere produttivo tende ad autofinanziarsi e quindi opera quanto meno in pareggio, o produce addirittura utili;
- A differenza del precedente, il servizio a domanda individuale viene parzialmente finanziato dalle tariffe pagate dagli utenti e, in misura variabile, anche dalle risorse proprie del comune, oppure concesse da altri enti pubblici;
- Il servizio istituzionale, proprio perchè si è in presenza di una prestazioni di natura di stretta spettanza del comune (attività istituzionale), viene erogato a titolo gratuito ed è di solito oggetto di finanziamento diretto o indiretto da parte dello Stato o della regione di appartenenza.

Dal punto di vista giuridico/finanziario, invece:

- I servizi a carattere produttivo sono interessati da norme giuridiche e finanziarie che riguardano prevalentemente la specifica area d'intervento di questa attività, in un'ottica che di solito cerca di contenere il possibile impatto negativo di questi servizi gestiti da un ente pubblico sulla libera concorrenza di mercato;
- Diversamente dai precedenti, i servizi a domanda individuale sono invece molto spesso sottoposti ad un regime di controlli finanziari, sia in sede di redazione del bilancio di previsione che a chiusura del consuntivo;
- I servizi istituzionali, proprio per la loro specifica natura di servizi spesso definiti come "essenziali" per la collettività, sono soggetti a particolari norme previste dal regime di finanza locale che tende ad ancorare, tali prestazioni, all'entità dei trasferimenti attribuiti dallo Stato all'ente territoriale. I fondi statali erogati con regolarità e cadenza annuale, infatti, devono almeno tendere al finanziamento delle prestazioni essenziali erogate dal comune ai propri cittadini.

Il legislatore è intervenuto ripetutamente in materia tariffaria. Come punto di partenza, "la legge assicura (..) agli enti locali potestà impositiva autonoma nel campo (..) delle tariffe", stabilendo inoltre che "a ciascun ente spettano le tasse, i diritti, le tariffe e i corrispettivi sui servizi di propria competenza" (D.Lgs.267/00, art.149/3-8). Sempre con direttive generali, il legislatore precisa che "(..) i comuni (..) sono tenuti a richiedere la contribuzione agli utenti, anche a carattere non generalizzato. Fanno eccezione i servizi gratuiti per legge, i servizi finalizzati all'inserimento sociale dei portatori di handicap, quelli per i quali le vigenti norme prevedono la corresponsione di tasse, di diritti o di prezzi amministrati ed i servizi di trasporto pubblico" (Legge 51/82, art.3).

Nel campo specifico dei servizi a domanda individuale, gli enti "(..) sono tenuti a definire, non oltre la data della deliberazione del bilancio, la misura percentuale dei costi complessivi di tutti i servizi pubblici a domanda individuale (..) che viene finanziata da tariffe o contribuzioni ed entrate specificamente destinate" (Legge 131/83, art.6).

La legislazione sui servizi istituzionali contiene invece norme di indirizzo generale. È stabilito, infatti, che "le entrate fiscali finanziano i servizi pubblici ritenuti necessari per lo sviluppo della comunità e integrano la contribuzione erariale per l'erogazione dei servizi pubblici indispensabili (..)" (D.Lgs.267/00, art.149/7). Di conseguenza, una quota del contributo ordinario destinato annualmente ai comuni è ripartita dallo Stato secondo parametri ambientali che tengono conto anche della presenza dei servizi indispensabili (simili ai servizi istituzionali) o dei servizi maggiormente diffusi nel territorio. I servizi indispensabili vengono definiti dal legislatore statale come quelle attività "(..) che rappresentano le condizioni minime di organizzazione dei servizi pubblici locali e che sono diffusi sul territorio con caratteristiche di uniformità" (D.Lgs.504/92, art.37).

Nei capitoli successivi sono riportati i bilanci dei servizi erogati dall'ente distinti nelle tre componenti: istituzionali, a domanda individuale, produttivi, come riportati nel certificato relativo ai Parametri gestionali dei servizi che l'ente annualmente compila ed allega al corrispondente conto di bilancio (Rendiconto). A lato di

ogni singola prestazione è indicato il grado di copertura del medesimo servizio, come differenza tra i costi ed i ricavi imputabili a quella particolare attività che è organizzata dal comune, e poi direttamente fornita al cittadino.

I servizi erogati

Servizi a carattere istituzionale

I servizi istituzionali sono costituiti dal complesso di attività finalizzate a fornire al cittadino quella base di servizi generalmente riconosciuti come "di stretta competenza pubblica". Si tratta prevalentemente di servizi qualificati dal legislatore come attività di tipo "essenziale", e cioè di specifica attribuzione pubblica. Si tratta infatti di prestazioni che, come l'ufficio tecnico, l'anagrafe e lo stato civile, la polizia locale, la protezione civile, i servizi cimiteriali, possono essere erogate solo dall'ente pubblico.

In tempi più recenti, alcune di queste attività che storicamente venivano gestite dal comune esclusivamente in economia, e cioè con propria organizzazione e mezzi strumentali, sono sempre più spesso attribuiti in concessione a società e/o consorzi a prevalente, o molto spesso esclusiva, proprietà pubblica. Questa particolare situazione si ritrova, ad esempio, nel servizio di fognatura e depurazione, nella nettezza urbana ed in altri tipi di analoghi servizi.

A differenza della categoria dei servizi "a domanda individuale", diverse prestazioni a carattere istituzionale sono fornite gratuitamente, e cioè senza richiedere al cittadino il pagamento di alcun tipo di corrispettivo. I dati economici di seguito esposti consentono quindi di analizzare l'evoluzione dei costi nel corso degli esercizi, e solamente per i servizi provvisti di entrata, il saldo tra i proventi e gli oneri di gestione.

Il prospetto riporta i movimenti finanziari (accertamenti di entrata, impegni di uscita e risultato contabile) dei servizi a carattere istituzionale. L'elenco di queste prestazioni è tratto dal certificato sui Parametri gestionali dei servizi allegato ogni anno dal comune al conto di bilancio (Rendiconto). Le attività prive di risorse (tariffe/contributi) riportano, nella colonna delle entrate, un tratteggio.

SERVIZI ISTITUZIONALI – BILANCIO 2013				
SERVIZI (Accertamenti/impegni)	Entrate (+)	Uscite (-)	Risultato	% Copertura
1 Organi istituzionali	-	800.921,54	-800.921,54	-
2 Amministrazione generale e servizio elettorale	-	1.398.812,28	-1.398.812,28	-
3 Ufficio tecnico	-	1.586.712,48	-1.586.712,48	-
4 Anagrafe e stato civile	-	461.524,99	-461.524,99	-
5 Servizio statistico	-	19.217,50	-19.217,50	-
6 Giustizia	-	133.120,56	-133.120,56	-
7 Polizia locale	-	1.397.960,33	-1.397.960,33	-
8 Leva militare	-	6.778,44	-6.778,44	-
9 Protezione civile	-	47.828,05	-47.828,05	-
10 Istruzione primaria e secondaria inferiore	-	743.749,44	-743.749,44	-
11 Servizi necroscopici e cimiteriali	238.474,00	488.799,64	-250.325,64	48,79
12 Fognatura e depurazione	0,00	0,00	0,00	0,00
13 Nettezza urbana	6.046.014,44	6.050.495,98	-4.481,54	0,00
14 Viabilità e illuminazione	-	1.935.160,04	-1.935.160,04	-
Totale	6.284.488,44	15.071.081,27	-8.786.592,83	

I servizi erogati

Servizi a domanda individuale

I servizi a domanda individuale raggruppano quelle attività gestite dal comune che non sono intraprese per obbligo istituzionale, che vengono utilizzate a richiesta dell'utente e, infine, che non sono erogate per legge a titolo gratuito. Nel capitolo introduttivo sono già state riportate le principali norme che riguardano questa categoria di prestazioni.

Entrando nell'ottica gestionale, con i dati esposti nelle tabelle che seguono è possibile osservare l'andamento nel tempo dei costi e dei proventi di questi servizi, consentendo così di individuare quale sia il tipo di politica tariffaria compatibile con le risorse di bilancio. Se la percentuale di copertura di una singola attività (rapporto tra entrate ed uscite) è un elemento oggettivo che denota il grado di importanza sociale assunto da quella prestazione, il risultato complessivo di tutti questi servizi fa emergere il costo globale posto a carico della collettività. È evidente, infatti, che la quota del costo della prestazione non addebitata agli utenti produce una perdita nella gestione del servizio che viene indirettamente posta a carico di tutta la cittadinanza, dato che il bilancio comunale di parte corrente deve comunque rimanere in pareggio. La scelta politica del livello tariffario, di stretta competenza dell'Amministrazione, va quindi a considerare numerosi aspetti sia economici che sociali, come l'impatto sul bilancio, il rapporto tra prezzo e qualità del servizio, l'effetto dell'aumento della tariffa sulla domanda, il grado di socialità, oltre ad altri fattori politico/ambientali.

Il prospetto riporta i movimenti finanziari (accertamenti di entrata, impegni di uscita e risultato contabile) dei servizi a domanda individuale. L'elenco di queste prestazioni è tratto dal certificato sui Parametri gestionali dei servizi allegato ogni anno dal comune al conto di bilancio (Rendiconto).

SERVIZI A DOMANDA INDIVIDUALE – BILANCIO 2013				
SERVIZI (Accertamenti/impegni)	Entrate (+)	Uscite (-)	Risultato	% Copertura
1 Alberghi, case di riposo e di ricovero	0,00	0,00	0,00	0,00
2 Alberghi diurni e bagni pubblici	0,00	0,00	0,00	0,00
3 Asili nido	443.498,52	1.486.907,82	-1.043.409,30	29,83
4 Convitti, campeggi, case vacanze	0,00	0,00	0,00	0,00
5 Colonie e soggiorni stagionali	0,00	0,00	0,00	0,00
6 Corsi extrascolastici	0,00	0,00	0,00	0,00
7 giardini zoologici e botanici	0,00	0,00	0,00	0,00
8 Impianti sportivi	148.178,85	909.203,36	-761.024,51	16,30
9 Mattatoi pubblici	0,00	0,00	0,00	0,00
10 Mense non scolastiche	0,00	0,00	0,00	0,00
11 Mense scolastiche	0,00	711.779,64	-711.779,64	0,00
12 Mercati e fiere attrezzate	308.333,12	249.294,56	59.038,56	123,68
13 Parcheggi custoditi e parchimetri	230.433,64	0,00	230.433,64	0,00
14 Pesa pubblica	0,00	0,00	0,00	0,00
15 Servizi turistici diversi	0,00	0,00	0,00	0,00
16 Spurgo pozzi neri	0,00	0,00	0,00	0,00
17 Teatri	197.180,81	1.172.024,20	-974.843,39	16,82
18 Musei, gallerie, mostre	49.249,50	355.904,65	-306.655,15	13,84
19 Spettacoli	0,00	0,00	0,00	0,00
20 Trasporto carni macellate	0,00	0,00	0,00	0,00
21 Servizi funebri e cimiteriali	308.719,39	119.185,18	189.534,21	259,02
22 Uso di locali non istituzionali	0,00	0,00	0,00	0,00
23 Collegamenti impianti allarmi a centrali polizia locale	0,00	0,00	0,00	0,00
24 Trasporto scolastico	76.152,12	378.033,05	-301.880,93	20,14
Totale	1.761.745,95	5.382.332,46	-3.620.586,51	32,73

SERVIZI A DOMANDA INDIVIDUALE – COMPOSIZIONE ENTRATE 2013			
SERVIZI (Accertamenti/impegni)	Tariffe	Altre entrate	Totale entrate
1 Alberghi, case di riposo e di ricovero	0,00	0,00	0,00
2 Alberghi diurni e bagni pubblici	0,00	0,00	0,00
3 Asili nido	295.845,64	147.652,88	443.498,52
4 Convitti, campeggi, case vacanze	0,00	0,00	0,00
5 Colonie e soggiorni stagionali	0,00	0,00	0,00
6 Corsi extrascolastici	0,00	0,00	0,00
7 giardini zoologici e botanici	0,00	0,00	0,00
8 Impianti sportivi	137.279,45	10.899,40	148.178,85
9 Mattatoi pubblici	0,00	0,00	0,00
10 Mense non scolastiche	0,00	0,00	0,00
11 Mense scolastiche	0,00	0,00	0,00
12 Mercati e fiere attrezzate	308.333,12	0,00	308.333,12
13 Parcheggi custoditi e parchimetri	0,00	230.433,64	230.433,64
14 Pesa pubblica	0,00	0,00	0,00
15 Servizi turistici diversi	0,00	0,00	0,00
16 Spurgo pozzi neri	0,00	0,00	0,00
17 Teatri	197.180,81	0,00	197.180,81
18 Musei, gallerie, mostre	49.249,50	0,00	49.249,50
19 Spettacoli	0,00	0,00	0,00
20 Trasporto carni macellate	0,00	0,00	0,00
21 Servizi funebri e cimiteriali	308.719,39	0,00	308.719,39
22 Uso di locali non istituzionali	0,00	0,00	0,00
23 Collegamenti impianti allarmi a centrali polizia locale	0,00	0,00	0,00
24 Trasporto scolastico	76.152,12	0,00	76.152,12
Totale	1.372.760,03	388.985,92	1.761.745,95

SERVIZI A DOMANDA INDIVIDUALE – COMPOSIZIONE SPESE 2013			
SERVIZI (Accertamenti/impegni)	Personale	Altre spese	Totale spese
1 Alberghi, case di riposo e di ricovero	0,00	0,00	0,00
2 Alberghi diurni e bagni pubblici	0,00	0,00	0,00
3 Asili nido	994.135,34	492.772,48	1.486.907,82
4 Convitti, campeggi, case vacanze	0,00	0,00	0,00
5 Colonie e soggiorni stagionali	0,00	0,00	0,00
6 Corsi extrascolastici	0,00	0,00	0,00
7 giardini zoologici e botanici	0,00	0,00	0,00
8 Impianti sportivi	76.866,29	832.337,07	909.203,36
9 Mattatoi pubblici	0,00	0,00	0,00
10 Mense non scolastiche	0,00	0,00	0,00
11 Mense scolastiche	0,00	711.779,64	711.779,64
12 Mercati e fiere attrezzate	0,00	249.294,56	249.294,56
13 Parcheggi custoditi e parchimetri	0,00	0,00	0,00
14 Pesa pubblica	0,00	0,00	0,00
15 Servizi turistici diversi	0,00	0,00	0,00
16 Spurgo pozzi neri	0,00	0,00	0,00
17 Teatri	0,00	1.172.024,20	1.172.024,20
18 Musei, gallerie, mostre	179.735,54	176.169,11	355.904,65
19 Spettacoli	0,00	0,00	0,00
20 Trasporto carni macellate	0,00	0,00	0,00
21 Servizi funebri e cimiteriali	26.585,11	92.600,07	119.185,18
22 Uso di locali non istituzionali	0,00	0,00	0,00
23 Collegamenti impianti allarmi a centrali polizia locale	0,00	0,00	0,00
24 Trasporto scolastico	224.711,28	153.321,77	378.033,05
Totale	1.502.033,56	3.880.298,90	5.382.332,46

SERVIZI A DOMANDA INDIVIDUALE – ANDAMENTO ENTRATE 2009-2013

SERVIZI	2009 (Accertamenti)	2010 (Accertamenti)	2011 (Accertamenti)	2012 (Accertamenti)	2013 (Accertamenti)
1 Alberghi, case di riposo e di ricovero	0,00	0,00	0,00	0,00	0,00
2 Alberghi diurni e bagni pubblici	0,00	0,00	0,00	0,00	0,00
3 Asili nido	625.197,25	638.454,99	661.162,63	532.367,10	443.498,52
4 Convitti, campeggi, case vacanze	0,00	0,00	0,00	0,00	0,00
5 Colonie e soggiorni stagionali	13.410,15	0,00	0,00	0,00	0,00
6 Corsi extrascolastici	0,00	0,00	0,00	0,00	0,00
7 giardini zoologici e botanici	0,00	0,00	0,00	0,00	0,00
8 Impianti sportivi	193.583,86	161.147,29	172.667,84	148.699,05	148.178,85
9 Mattatoi pubblici	0,00	0,00	0,00	0,00	0,00
10 Mense non scolastiche	0,00	0,00	0,00	0,00	0,00
11 Mense scolastiche	0,00	0,00	0,00	0,00	0,00
12 Mercati e fiere attrezzate	144.967,74	156.460,56	167.968,32	166.020,04	308.333,12
13 Parcheggi custoditi e parchimetri	204.828,41	209.615,62	217.146,05	198.751,55	230.433,64
14 Pesa pubblica	0,00	0,00	0,00	0,00	0,00
15 Servizi turistici diversi	0,00	0,00	0,00	0,00	0,00
16 Spurgo pozzi neri	0,00	0,00	0,00	0,00	0,00
17 Teatri	82.604,14	238.177,00	297.083,81	190.634,00	197.180,81
18 Musei, gallerie, mostre	44.081,34	52.630,94	55.755,18	53.476,34	49.249,50
19 Spettacoli	0,00	0,00	0,00	0,00	0,00
20 Trasporto carni macellate	0,00	0,00	0,00	0,00	0,00
21 Servizi funebri e cimiteriali	60.299,40	64.807,65	73.201,84	75.916,51	308.719,39
22 Uso di locali non istituzionali	0,00	0,00	0,00	0,00	0,00
23 Collegamenti impianti allarmi a centrali polizia locale	0,00	0,00	0,00	0,00	0,00
24 Trasporto scolastico	107.011,79	111.133,81	110.807,13	94.366,73	76.152,12
Totale	1.475.984,08	1.632.427,86	1.755.792,80	1.460.231,32	1.761.745,95

Entrate servizi a domanda individuale

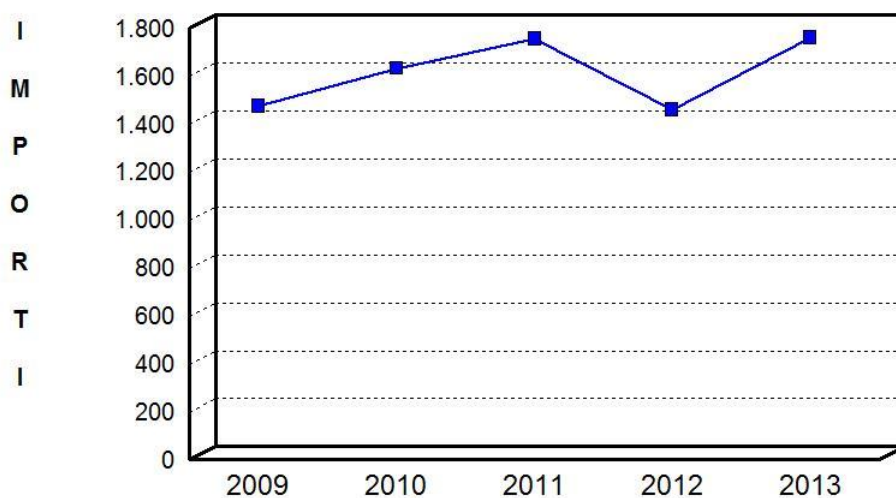

Importi espressi
in migliaia di
euro

SERVIZI A DOMANDA INDIVIDUALE – ANDAMENTO SPESE 2009-2013

SERVIZI	2009 (Impegni)	2010 (Impegni)	2011 (Impegni)	2012 (Impegni)	2013 (Impegni)
1 Alberghi, case di riposo e di ricovero	0,00	0,00	0,00	0,00	0,00
2 Alberghi diurni e bagni pubblici	0,00	0,00	0,00	0,00	0,00
3 Asili nido	1.788.855,47	1.804.124,90	1.740.615,61	1.606.959,38	1.486.907,82
4 Convitti, campeggi, case vacanze	0,00	0,00	0,00	0,00	0,00
5 Colonie e soggiorni stagionali	35.915,29	0,00	0,00	0,00	0,00
6 Corsi extrascolastici	0,00	0,00	0,00	0,00	0,00
7 giardini zoologici e botanici	0,00	0,00	0,00	0,00	0,00
8 Impianti sportivi	1.023.156,77	947.964,36	932.224,60	874.404,30	909.203,36
9 Mattatoi pubblici	0,00	0,00	0,00	0,00	0,00
10 Mense non scolastiche	0,00	0,00	0,00	0,00	0,00
11 Mense scolastiche	1.053.876,00	1.013.376,00	810.000,00	830.718,72	711.779,64
12 Mercati e fiere attrezzate	147.076,76	150.765,69	162.336,81	161.273,38	249.294,56
13 Parcheggi custoditi e parchimetri	0,00	0,00	0,00	0,00	0,00
14 Pesa pubblica	0,00	0,00	0,00	0,00	0,00
15 Servizi turistici diversi	0,00	0,00	0,00	0,00	0,00
16 Spurgo pozzi neri	0,00	0,00	0,00	0,00	0,00
17 Teatri	1.273.761,31	1.493.227,84	1.316.890,34	1.270.291,25	1.172.024,20
18 Musei, gallerie, mostre	305.240,37	357.177,38	363.120,58	438.601,89	355.904,65
19 Spettacoli	0,00	0,00	0,00	0,00	0,00
20 Trasporto carni macellate	0,00	0,00	0,00	0,00	0,00
21 Servizi funebri e cimiteriali	0,00	0,00	0,00	0,00	119.185,18
22 Uso di locali non istituzionali	0,00	0,00	0,00	0,00	0,00
23 Collegamenti impianti allarmi a centrali polizia locale	0,00	0,00	0,00	0,00	0,00
24 Trasporto scolastico	548.362,25	559.352,89	477.225,88	442.471,67	378.033,05
Totale	6.176.244,22	6.325.989,06	5.802.413,82	5.624.720,59	5.382.332,46

Uscite servizi a domanda individuale

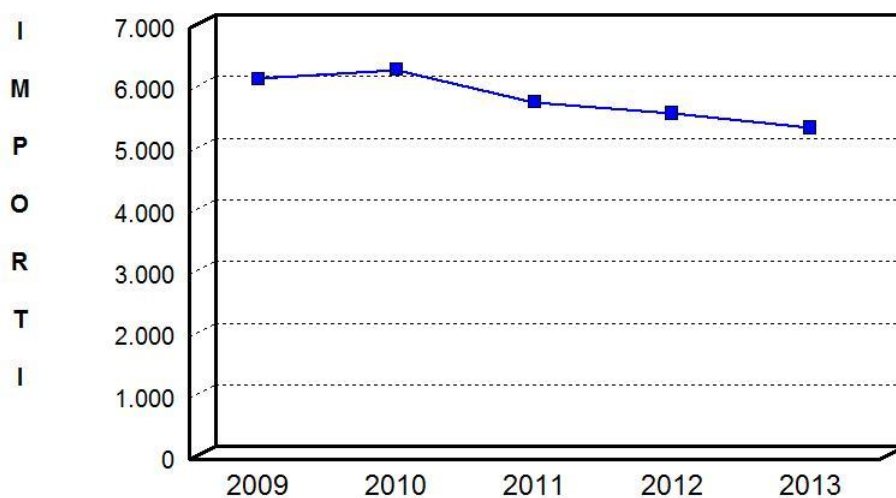

Importi espressi
in migliaia di
euro

SERVIZI A DOMANDA INDIVIDUALE – ANDAMENTO RISULTATO 2009-2013

SERVIZI	2009	2010	2011	2012	2013
1 Alberghi, case di riposo e di ricovero	0,00	0,00	0,00	0,00	0,00
2 Alberghi diurni e bagni pubblici	0,00	0,00	0,00	0,00	0,00
3 Asili nido	-1.163.658,22	-1.165.669,91	-1.079.452,98	-1.074.592,28	-1.043.409,30
4 Convitti, campeggi, case vacanze	0,00	0,00	0,00	0,00	0,00
5 Colonie e soggiorni stagionali	-22.505,14	0,00	0,00	0,00	0,00
6 Corsi extrascolastici	0,00	0,00	0,00	0,00	0,00
7 giardini zoologici e botanici	0,00	0,00	0,00	0,00	0,00
8 Impianti sportivi	-829.572,91	-786.817,07	-759.556,76	-725.705,25	-761.024,51
9 Mattatoi pubblici	0,00	0,00	0,00	0,00	0,00
10 Mense non scolastiche	0,00	0,00	0,00	0,00	0,00
11 Mense scolastiche	-1.053.876,00	-1.013.376,00	-810.000,00	-830.718,72	-711.779,64
12 Mercati e fiere attrezzate	-2.109,02	5.694,87	5.631,51	4.746,66	59.038,56
13 Parcheggi custoditi e parchimetri	204.828,41	209.615,62	217.146,05	198.751,55	230.433,64
14 Pesa pubblica	0,00	0,00	0,00	0,00	0,00
15 Servizi turistici diversi	0,00	0,00	0,00	0,00	0,00
16 Spurgo pozzi neri	0,00	0,00	0,00	0,00	0,00
17 Teatri	-1.191.157,17	-1.255.050,84	-1.019.806,53	-1.079.657,25	-974.843,39
18 Musei, gallerie, mostre	-261.159,03	-304.546,44	-307.365,40	-385.125,55	-306.655,15
19 Spettacoli	0,00	0,00	0,00	0,00	0,00
20 Trasporto carni macellate	0,00	0,00	0,00	0,00	0,00
21 Servizi funebri e cimiteriali	60.299,40	64.807,65	73.201,84	75.916,51	189.534,21
22 Uso di locali non istituzionali	0,00	0,00	0,00	0,00	0,00
23 Collegamenti impianti allarmi a centrali polizia locale	0,00	0,00	0,00	0,00	0,00
24 Trasporto scolastico	-441.350,46	-448.219,08	-366.418,75	-348.104,94	-301.880,93
Totale	-4.700.260,14	-4.693.561,20	-4.046.621,02	-4.164.489,27	-3.620.586,51

Risultato servizi a domanda individuale

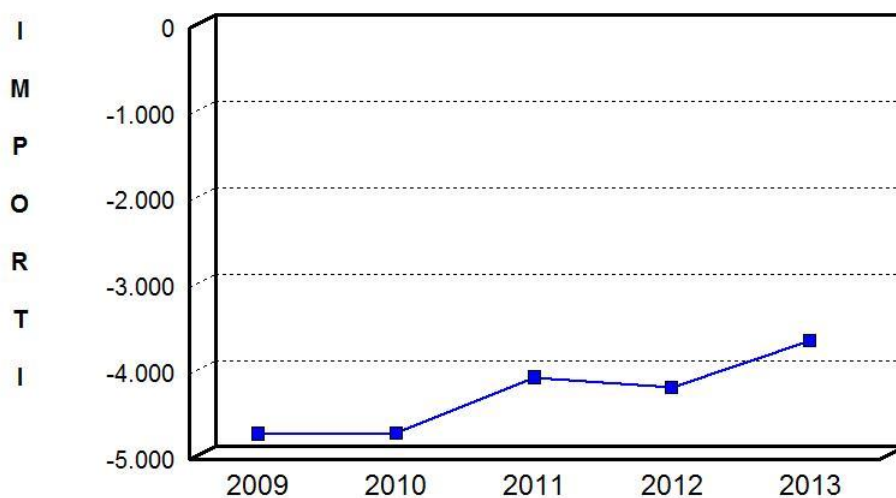

Importi espressi
in migliaia di
euro

I servizi erogati

Servizi a carattere produttivo

I servizi a carattere produttivo sono attività che richiedono una gestione ed un'organizzazione di tipo privatistico. Appartengono a questa limitata categoria i servizi acquedotto, gas metano, distribuzione dell'energia elettrica, farmacie comunali, centrale del latte e servizi simili. Il legislatore ha previsto che "gli enti locali, nell'ambito delle rispettive competenze, provvedono alla gestione dei servizi pubblici che abbiano per oggetto produzione di beni ed attività rivolte a realizzare fini sociali e a promuovere lo sviluppo economico e civile delle comunità locali" (D.Lgs.267/00, art.112/1).

Oltre a ciò, per quanto riguarda la gestione finanziaria, "gli enti interessati approvano le tariffe dei servizi pubblici in misura tale da assicurare l'equilibrio economico-finanziario dell'investimento e della connessa gestione. I criteri per il calcolo della tariffa relativa ai servizi stessi sono i seguenti:

- La corrispondenza tra costi e ricavi in modo da assicurare la integrale copertura dei costi, ivi compresi gli oneri di ammortamento tecnico-finanziario;
- L'equilibrato rapporto tra i finanziamenti raccolti ed il capitale investito;
- L'entità dei costi di gestione delle opere, tenendo conto anche degli investimenti e della qualità del servizio;
- L'adeguatezza della remunerazione del capitale investito, coerente con le prevalenti condizioni di mercato"
- (D.Lgs.267/00, art.117/1).

Questo tipo di prestazioni, analoghe a quelle prodotte dall'impresa privata, richiede un sistema organizzativo adeguato e un elevato margine di manovra. Per questo motivo, l'ente ha a disposizione un ampio ventaglio di scelte per individuare, tra le varie modalità possibili, la forma di gestione migliore del servizio. In linea di massima, e salvo la presenza di specifiche norme che riguardano talune particolari aree d'intervento per i quali esistono prescrizioni più restrittive, il comune può scegliere tra diverse forme di gestione, ed in particolare:

- In economia, quando per le modeste dimensioni o per le caratteristiche del servizio non sia opportuno costituire una istituzione o un'azienda;
- In concessione a terzi, quando sussistano ragioni tecniche, economiche e di opportunità sociale;
- Per mezzo di un'azienda speciale, anche per la gestione di più servizi di rilevanza economica ed imprenditoriale;
- Tramite una istituzione, per l'esercizio di servizi sociali senza rilevanza imprenditoriale;
- A mezzo di società per azioni o a responsabilità limitata a prevalente capitale pubblico locale costituite o partecipate dall'ente titolare del pubblico servizio, qualora sia opportuna in relazione alla natura o all'ambito territoriale del servizio la partecipazione di più soggetti pubblici o privati.

Il prospetto riporta i movimenti finanziari (accertamenti di entrata, impegni di uscita e risultato contabile) dei servizi a rilevanza economica. L'elenco di queste prestazioni è tratto dal certificato sui Parametri gestionali dei servizi allegato ogni anno dal comune al conto di bilancio (Rendiconto).

SERVIZI A CARATTERE PRODUTTIVO - BILANCIO 2013				
SERVIZI (Stanzamenti)	Entrate (+)	Uscite (-)	Risultato	% Copertura
1 Acquedotto	0,00	0,00	0,00	0,00
2 Distribuzione gas	0,00	0,00	0,00	0,00
3 Farmacie	0,00	0,00	0,00	0,00
4 Centrale del latte	0,00	0,00	0,00	0,00
5 Distribuzione energia elettrica	0,00	0,00	0,00	0,00
6 Teleriscaldamento	0,00	0,00	0,00	0,00
7 Trasporti pubblici	824.582,00	913.928,71	-89.346,71	90,22
Totale	824.582,00	913.928,71	-89.346,71	90,22

SERVIZI A CARATTERE PRODUTTIVO – COMPOSIZIONE ENTRATE 2013

SERVIZI (Stanzamenti)	Tariffe	Altre entrate	Totale entrate
1 Acquedotto	0,00	0,00	0,00
2 Distribuzione gas	0,00	0,00	0,00
3 Farmacie	0,00	0,00	0,00
4 Centrale del latte	0,00	0,00	0,00
5 Distribuzione energia elettrica	0,00	0,00	0,00
6 Teleriscaldamento	0,00	0,00	0,00
7 Trasporti pubblici	0,00	824.582,00	824.582,00
Totale	0,00	824.582,00	824.582,00

SERVIZI A CARATTERE PRODUTTIVO – COMPOSIZIONE SPESE 2013

SERVIZI (Stanzamenti)	Personale	Altre spese	Totale spese
1 Acquedotto	0,00	0,00	0,00
2 Distribuzione gas	0,00	0,00	0,00
3 Farmacie	0,00	0,00	0,00
4 Centrale del latte	0,00	0,00	0,00
5 Distribuzione energia elettrica	0,00	0,00	0,00
6 Teleriscaldamento	0,00	0,00	0,00
7 Trasporti pubblici	0,00	913.928,71	913.928,71
Totale	0,00	913.928,71	913.928,71

SERVIZI A CARATTERE PRODUTTIVO – ANDAMENTO ENTRATE 2009-2013

SERVIZI	2009 (Accertamenti)	2010 (Accertamenti)	2011 (Accertamenti)	2012 (Accertamenti)	2013 (Accertamenti)
1 Acquedotto	0,00	0,00	0,00	0,00	0,00
2 Distribuzione gas	0,00	0,00	0,00	0,00	0,00
3 Farmacie	0,00	0,00	0,00	0,00	0,00
4 Centrale del latte	0,00	0,00	0,00	0,00	0,00
5 Distribuzione energia elettrica	0,00	0,00	0,00	0,00	0,00
6 Teleriscaldamento	0,00	0,00	0,00	0,00	0,00
7 Trasporti pubblici	932.782,10	899.081,40	814.443,72	855.308,03	824.582,00
Totale	932.782,10	899.081,40	814.443,72	855.308,03	824.582,00

Entrate servizi a carattere produttivo

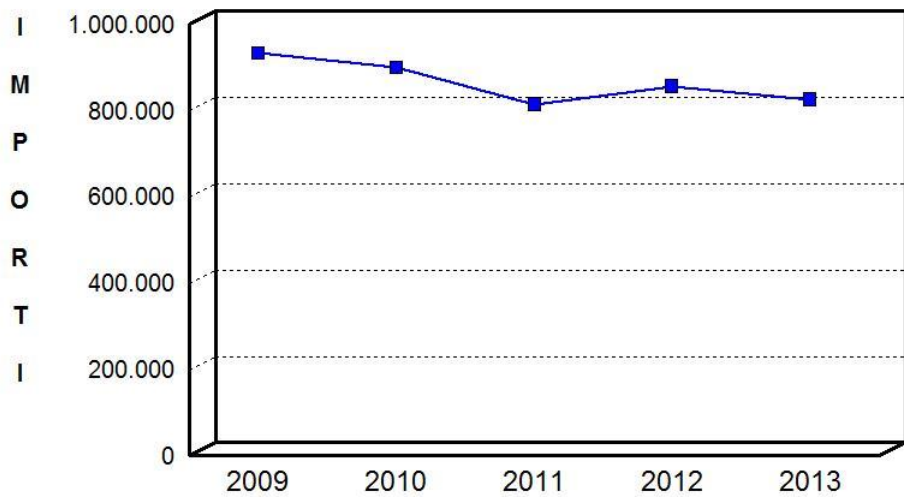

Importi espressi
in euro

SERVIZI A CARATTERE PRODUTTIVO – ANDAMENTO SPESE 2009-2013

SERVIZI	2009 (Impegni)	2010 (Impegni)	2011 (Impegni)	2012 (Impegni)	2013 (Impegni)
1 Acquedotto	0,00	0,00	0,00	0,00	0,00
2 Distribuzione gas	0,00	0,00	0,00	0,00	0,00
3 Farmacie	0,00	0,00	0,00	0,00	0,00
4 Centrale del latte	0,00	0,00	0,00	0,00	0,00
5 Distribuzione energia elettrica	0,00	0,00	0,00	0,00	0,00
6 Teleriscaldamento	0,00	0,00	0,00	0,00	0,00
7 Trasporti pubblici	1.019.333,09	970.000,00	967.911,22	959.176,00	913.928,71
Totale	1.019.333,09	970.000,00	967.911,22	959.176,00	913.928,71

Uscite servizi a carattere produttivo

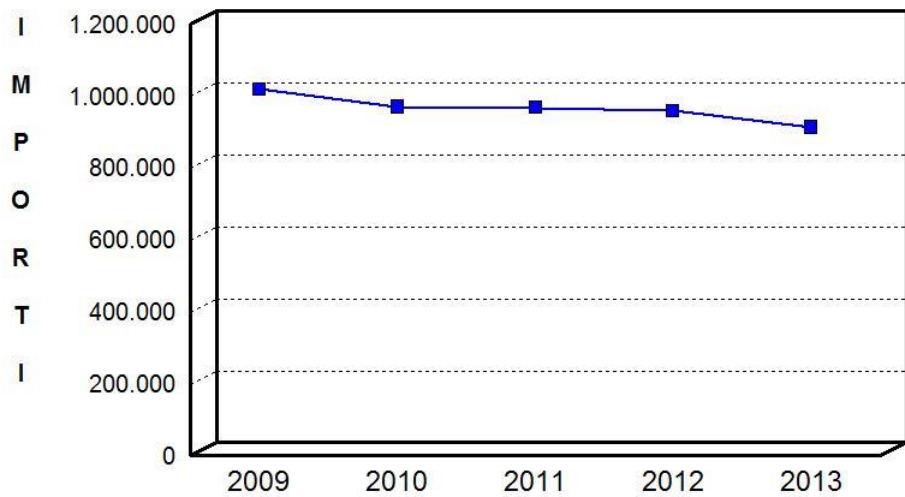

Importi espressi
in euro

SERVIZI A CARATTERE PRODUTTIVO – ANDAMENTO RISULTATO 2009-2013

SERVIZI	2009 (Impegni)	2010 (Impegni)	2011 (Impegni)	2012 (Impegni)	2013 (Impegni)
1 Acquedotto	0,00	0,00	0,00	0,00	0,00
2 Distribuzione gas	0,00	0,00	0,00	0,00	0,00
3 Farmacie	0,00	0,00	0,00	0,00	0,00
4 Centrale del latte	0,00	0,00	0,00	0,00	0,00
5 Distribuzione energia elettrica	0,00	0,00	0,00	0,00	0,00
6 Teleriscaldamento	0,00	0,00	0,00	0,00	0,00
7 Trasporti pubblici	-86.550,99	-70.918,60	-153.467,50	-103.867,97	-89.346,71
Totale	-86.550,99	-70.918,60	-153.467,50	-103.867,97	-89.346,71

Risultato servizi a carattere produttivo

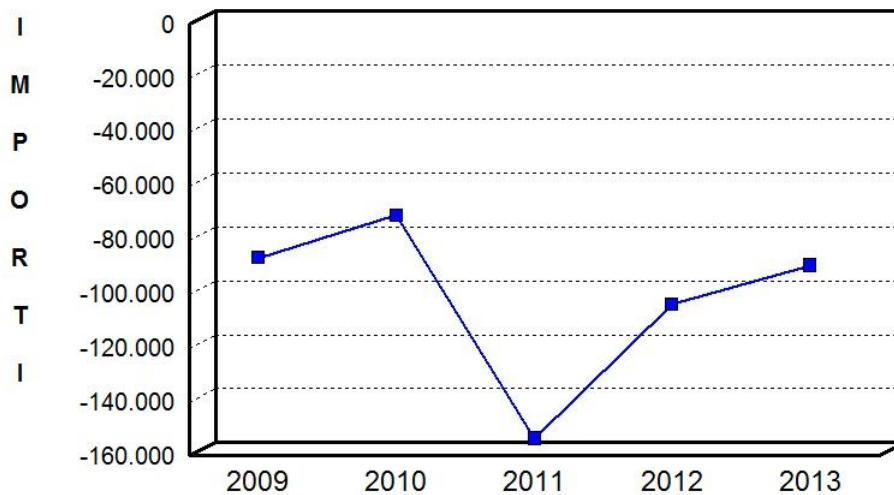

Importi espressi
in euro

